EL DIARIO PALENTINO

N.º REFUNDIDO 6.402

Fundado en 1882 y 1898

TELEFONOS
1353 REDACCIÓN
1526 IMPRENTA
3006 ADMINISTRACIÓN

EL DIA DE PALENCIA

Depósito Legal P—2—1958

DIRECCIONES
DIRECCIÓN Y TALLERES: MAYOR, 99
APARTADO DE CORREOS, 17

MIERCOLES 22 NOVIEMBRE 1961

EDICION SIETE TARDE 1'50 pts.

Madrid aclama al Presidente portugués y al Caudillo

Ambos Jefes de Estado visitaron hoy los Museos del Prado y de Lázaro Galdiano

Madrid, 22.—Sus Excelencias el Jefe del Estado, Generalísimo Franco, y el Presidente de la República de Portugal, acompañados de las señoras de Franco y de Thomas, han visitado hoy durante más de hora y media, el Museo del Prado. Les acompañaba la hija del presidente portugués, señorita María Natalia Thomas.

Llegaron a la Pinacoteca a las diez y media de la mañana y les fueron rendidos los honores correspondientes por una compañía del batallón del Ministerio del Ejército, con bandera, banda y música. Fueron saludados los dos Jefes de Estado por el capitán general de la Primera Región, don Miguel Rodrigo, en cuya compañía pasaron revista a las fuerzas.

Se inició la visita en la sala de Zurbarán, se continuó en la del Greco, en cuya sala central se detuvieron SS. EE., para seguir por las salas de los flamencos —Vandick, Rubens— y pasar a las salas de Velázquez, deteniéndose mucho en la contemplación de las obras de la sala central de este gran maestro español. Y después de recorrer las salas de los maestros españoles —Murillo, Claudio Coelio—, pasaron a las de Goya, que también contemplaron con delectación. Luego visitaron la sala de esculturas primitivas, en la que se encuentra la Dama de Elche y a seguido se detuvieron en las de las joyas del Delfín, para terminar la visita en los «negros» de Goya. Visiblemente se podía observar en los egregios visitantes la agradable impresión que la visita les ha producido.

Terminada la visita el Presidente de Portugal fué obsequiado con dos tomos de los dibujos de Goya que se conservan en el Museo, edición comentada por el señor Sánchez Cantón.

Lo mismo a la salida que a la entrada SS. EE. fueron aclamados por el público que se hallaba en las inmediaciones del Museo y, pasadas las doce continuaron para visitar el Museo de Lázaro Galdiano.—Cifra.

LA VISITA DE LOS DOS JEFES DE ESTADO AL MUSEO «LAZARO GALDIANO»

Madrid, 22.—La visita de los Jefes de Estado de España y Portugal al Museo «Lázaro Galdiano», ha durado una hora cincuenta y cinco minutos.

Sus Excelencias, que acompañados de las señoras de Franco y Thomas y de la señorita de Thomas, se trasladaron del Museo del Prado al más moderno y original de los Museos españoles, hicieron una visita muy detenida a esta joven e interesante Galería, debida al mecenas que le da su nombre.

Les recibieron en Parque Florido, que es el nombre del Palacio que alberga el Museo, el Presidente del Patronato del mismo, Ministro de Educación Nacional, señor Rubio;

(Continúa en quinta página)

Madrid.—A las 12,30 de la mañana llegaba a la Estación de Atocha el tren especial que traía a Madrid al presidente de Portugal, almirante Américo Thomas, que fué recibido en los andenes de la Estación del Mediodía, profusamente engalanada, por S. E. el Jefe del Estado español, Generalísimo Franco, al que acompañaba su esposa y el Gobierno en pleno, así como el Ayuntamiento de Madrid, que entregó al presidente de la nación hermana las llaves de la ciudad. Seguidamente y en coche descubierto, los dos Jefes de Estado emprendieron su marcha por la ciudad entre el clamor del pueblo madrileño que se agolpaba en las aceras para aplaudir al almirante Américo Thomas.—(Foto Europa Press)

Cena de gala en el Palacio de Oriente ofrecida por el Jefe del Estado español

Madrid, 21.—Su Excelencia el Presidente de la República portuguesa y la señora de Thomas, han llegado al Palacio Real de Oriente a las diez y veinte de la noche para asistir a la cena de gala ofrecida en su honor por Su Excelencia el Jefe del Estado español, Generalísimo Franco.

A su llegada a la Plaza de Armas de Palacio, una Compañía del Regimiento de la Guardia, con uniforme de gran gala, les rindió los honores de ordenanza.

El numeroso público que se hallaba en la Plaza de Oriente y a la puerta de la Plaza de Armas, desde más de una hora antes a la llegada del Presidente portugués, a pesar de la constante lluvia, acogió su paso con cariñosos aplausos a los que correspondían con su saludo el Presidente y la señora de Thomas.

La guardia exterior de Palacio la hacían soldados a caballo con uniforme de gala, del Regimiento de la guardia de Su Excelencia.

Ocuparon la presidencia de la mesa en el comedor de gala de Palacio, SS. EE. el Presidente de la República portuguesa y el Jefe del Estado español. A la derecha del Presidente de la República portuguesa se sentaron S. E. la señora doña Carmen Polo de Franco; el Ministro de Negocios Extranjeros de Portugal; la señora de Barroso; Ministro de Justicia; Marquesa de Villaverde; Embajador de Portugal en Madrid, señora de Sanz Orrio; Ministro de Agricultura; señora del Jefe del Estado Mayor del Ejército portugués; señora de Pina; Ministro de Información y Turismo; señora de Muñoz Grandes; Secretario general del Ministerio de Negocios Extranjeros de Portugal; señora del Almirante jefe de la jurisdicción central de Marina; Capitán general don Agustín Muñoz Grandes; señora de Arias; Consejero del Reino, doctor Royo Villanova; Embajador de España en Lisboa; Almirante jefe de la jurisdicción central de Marina; Teniente general jefe del Estado Mayor del Aire; General gobernador militar de Madrid; Contralmirante don Alfonso Colomina; Capitán Ruiz Pereira Cotinho; doctor Gil, médico de S. E.; y el secretario de la Casa Civil de S. E. A su izquierda se sentaban la señora de Castiella; el Nuncio Apostólico, Monseñor Hildebrando Antoniutti; la señora de Navarro Rubio; el Ministro de Marina; la señora de Alonso Vega; Ministro de Educación Nacional; la señora de Arrese; Ministro del Aire; señora del jefe del Gabinete del Ministerio de Negocios Extranjeros; Ministro de la Vivienda; señora de Royo Villanova; General jefe de la Casa Militar de S. E. el Presidente de Portugal; señora del Teniente general jefe del Estado Mayor Central del Ejército; Consejero del Reino y Presidente del Consejo de Estado, Conde de Vallellano; señora del primer introductor de embajadores, Baronesa de las Torres; Consejero del Reino, don José Luis de Arresa, señora Condesa de Casa Deloja; jefe del Gabinete del Ministerio de Negocios Extranjeros; subsecretario de Asuntos Exteriores; Director general de Seguridad; Presidente de la Diputación Provincial de Madrid; Capitán-Teniente don Carlos Bendinho Dos Reis; Teniente coronel Esquivias, y General segundo jefe de la Casa Militar de S. E.

A la derecha de Su Excelencia el Jefe del Estado español se sentaron S. E. la señora de Thomas; Ministro de Asuntos Exteriores; señora de Iturmendi; Ministro del Ejército; señorita María Natalia Ribeiro Da Costa Rodrigues Thomas; Ministro de la Gobernación; señora de Vigón; Ministro de Trabajo; señora de Archer; Ministro de Comercio; señora de Arias Salgado; Ministro don Pedro Gual Villalbí; señora de Martínez Sánchez-Arjona; jefe de protocolo del Estado portugués; señora del Subsecretario de Asuntos Exteriores; Consejero del Reino, don Francisco Jiménez Torres; señora del Almirante jefe del Estado Mayor de la Armada; Consejero del Reino Almirante Bastarreche; Capitán general de la Primera Región Militar; Teniente general jefe del Estado Mayor Central del Ejército; Gobernador civil de Madrid; Ayudante del Presidente, Capitán de fragata Dos Reis Thomas; Ministro plenipotenciario señor Tabanera; jefe de Parada y Ayudante de Campo de S. E. el Jefe del Estado.

A la izquierda tomaron asiento la señora C. de Franco Nogueira; el Presidente de las Cortes y del Consejo del Reino, Marqués de Bilbao Eguía; señora de Abarzuza; Ministro de Hacienda; señora de Pinto Coelho; Ministro de Obras Públicas; señora de Cánovas; Ministro secretario general del Movimiento; señora de Pacheco País; Ministro secretario de la Presidencia del Gobierno; señora del Consejero del Reino, don Francisco Jiménez Torres; General jefe del Estado Mayor del Ejército portugués; señora del Teniente general jefe de la Región Aérea Central; Marqués de Villaverde; señora del General gobernador militar de Madrid; Consejero del Reino, doctor Crespo Alvarez; Secretario de la Presidencia de la República portuguesa; Teniente general jefe de la Región Aérea Central; Almirante jefe del Estado Mayor de la Armada; Alcalde de Madrid; General don José Juste Iraola; Ayudante de Su Excelencia el Presidente Mayor Gaspar Cinto; primer introductor de Embajadores y segundo jefe de la Casa Civil de Su Excelencia.

Las cabeceras fueron ocupadas por el Teniente general jefe de la Casa Militar y Jefe de la Casa Civil de Su Excelencia el Jefe del Estado.— —

ILUMINACION EXTRAORDINARIA

Madrid, 21.—Madrid presenta esta noche una iluminación extraordinaria: la Puerta de Alcalá, la Cibeles, el Palacio de Comunicaciones y los grandes establecimientos bancarios de la calle de Alcalá y de la Avenida de José Antonio, están profusamente iluminados en honor del primer Magistrado de la nación hermana y pese a la insistente lluvia, la animación por las calles es extraordinaria.—Cifra.

Colaboradores de DIARIO-DIA

LA NOCHE DE DON JUAN

Por F. GARCIA PAVON

He visto otra vez «Don Juan Tenorio» y he caido en la cuenta de algo que siempre me pasé inadvertido. Hay matices y situaciones en las obras de arte de otros tiempos, que no pueden valorarse hasta que llega una época especialmente dotada para auscultar ese matiz, esa situación. Así, no puede hablarse del romanticismo de don Quijote, ni del erasmismo del Lazarillo, hasta que no llega el Romanticismo o en virtud de determinados estudios e investigaciones, se tiene muy bien definido que cosa fué el erasmismo. Tampoco se ha podido apreciar con toda intensidad la sugestión renacentista de la última escena del huerto de Melibea en «La Celestina», hasta no estar perfectamente codificado por los estudiosos el fenómeno Renacimiento.

Ha sido preciso que llegue nuestra hora, tan caracterizada por la prisa, los quehaceres precipitados y las obligaciones superpuestas, para que caigamos en que aquella única noche que don Juan Tenorio pasa en Sevilla, hacia el año 1545, procedente de Nápoles, y que comprende los cuatro primeros actos de la obra de Zorrilla, fuese, por lo apretado de su agenda, por los compromisos tan cronométricamente señalados, una noche muy siglo XX.

Al pensar en el siglo XVI en que se desarrolla la obra o en el mismo siglo XIX en que se escribe, solemos propender, por algo que podríamos denominar inercia histórica, a considerar aquellos como tiempos reposados, como «tempo lentísimo» incluso entre los pies y las manos del precipitado don Juan. Estamos convencidos de que entonces todo era sosegado y moroso. Confieso que a pesar de haber visto muchas veces «El Tenorio», mi sensación de aquella noche de los cuatro actos que el autor califica de «Libertinaje y Escándalo», era de que las cosas habían discurrido con más tranquilidad y prosopopeya. Que todo había sido de acuerdo con los ritmos pianísimos que tópicamente se achacan a toda acción muy pretérita.

Intentaré ahora hacer un somero guión de las andanzas de don Juan en aquella noche tan famosa en la historia de la literatura española, para llevar a mis lectores esta premisa sensación que me dejó la última representación del Tenorio que he visto.

Poco antes de la cita con don Luis —a las ocho en punto de aquella noche de carnaval— don Juan escribe la carta para doña Inés en la «Hostería del Laurel». Sale de la Hostería a no sabemos dónde. Al dar la primera campanada de las ocho vuelve a la Hostería. Comienza la relación de los apostantes. (Conviene advertir que rítmo precipitadísimo de las acciones de don Juan en aquella noche, no era una excepción en su mecánica de conquistador, ya que como él mismo dice, le bastaba: «uno para enamorarlas —otro para conseguirlas —otro para abandonarlas —dos para sustituirlas —y uno para olvidarlas». Que a razón de las setenta y dos «conquistas por año, no permite un solo día de reposo a no ser aquella hora que dedicaba a olvidarlas). Acabada la relación y el reto a don Luis, envía a Ciutti a preparar la detención de aquél. Discusión de don Gonzalo y don Diego. Cuando se dispone a marchar después de «da homilia», lo detiene la ronda. A la cárcel. Salida de la cárcel. Reencuentro con Mejía ante la casa de doña Ana. Celada a Mejía. Entrevista en el mismo lugar con Brígida. Entrevista y soborna a Lucía, la criada de doña Ana... (Se queda uno asombrado de las cosas que ha hecho don Juan en menos de una hora, ya que termina este segundo acto, qué comprenden los episodios enumerados, con los dos versos tan conocidos: «a las nueve en el convento; —a las diez, en esta calle». Es decir, que hasta las nueve —desde las ocho en que empezó todo, —todavía le dará tiempo a Tenorio a llegar al convento de doña Inés). Sigamos. Las nueve. Asalto del convento. A todo esto, hasta las nueve ha transcurrido el largo diálogo de Inés con la Abadesa y lectura de la carta de don Juan con Brígida). «Las nueve dan. —Suben..., se acercan..., señora..., —ya está aquí»). Sí, son las nueve en punto. Rapto de doña Inés desmayada. Don Juan después de ponerlos en el camino de su Quinta, marcha para estar a las diez en punto en casa de doña Ana. Con razón dice Brígida: «¡Qué noche, válgame Dios!». Ciutti confirma una vez más la celeridad que pone don Juan en la ejecución de sus negocios, cuando responde a Brígida: «Pues de estas cosas veréis, —si en esta casa os quedáis, —lo menos seis por semana»). Pero las doce en punto es la hora que ha señalado don Juan para estar de nuevo en la Quinta y concluir la conquista de doña Inés, hasta ahora no iniciada, ya que todo corrió a cargo de Brígida. Don Juan llega a su hora, después de haber usurpado a don Luis junto a doña Ana, y de haber preparado el bergantín para llevarse a doña Inés, según dice Ciutti... Don Juan, que como es natural, llega echando el bofe después de tantas correrías contra reloj, halla a doña Inés vuelta en sí y tiene que aprestarse rápido a la conquista. (Escena del sofá). Interrupción de la escena por la llegada de don Luis y en seguida de don Gonzalo. Discusión con ambos y duelo, con la muerte de sus enemigos. Salta el balcón se arroja al río y nada hasta el bergantín calabrés. Seguramente está pintando «el cercano día» cuando don Juan zarpa. Todo en cinco o seis horas. ¿Hay quién haga más? ¿La jornada más accidentada del hombre de negocios o político de nuestros días podrá superar aquella noche de don Juan? Los hombres de acción del siglo XVI no tenían nada que envidiar a los de hoy, como queda claro.

Discurso del Presidente de Portugal

"La nación portuguesa tiene conciencia de entender bien la solidaridad debida a la defensa de valores idénticos"

"España dejó un ejemplo cuya validez hoy el mundo reconoce y al cual presta tributo merecido"

Discurso de S. E. el Presidente de la República portuguesa en la cena de gala ofrecida en honor suyo por S. E. el Jefe del Estado español en el Palacio Nacional, el día 21 de noviembre de 1961.

Excelencia:

En las palabras que Vuestra Excelencia acaba de proferir resuenan la nobleza y la gallardía de España. A nuestro espíritu acuden siglos de historia dramática y gloriosa. A nuestro corazón afluye el sentimiento de respeto por la grandeza. Paladín de las altas causas, mantenedora de los valores eternos, heroica en la adversidad, magnánima en la victoria, la nación española siempre supo afirmar y defender, ante el mundo, el genio de su pueblo y las virtudes de su raza. Sus capitanes, con audacia sin par fundaron y levantaron nuevas naciones; con fervor sin mancha conquistaron sus monjes nuevas almas para el reino de Dios; y todos fueron apóstoles de la fe, de la bravura y del sacrificio. Pero en los hechos del pasado, siempre encontró España energía inquebrantable para abrir los caminos del futuro. Valerosa y altiva ante los agravios injustos, intransigente y tenaz en su apego a los principios, siempre la nación española se ha batido con denuedo y de sus triunfos surgió

(Continúa en quinta página)

DISCURSO DEL CAUDILLO

"DESDE 1939 ESTAMOS OFRECIENDO A LA COMUNIDAD OCCIDENTAL UNA IMPORTANTE PARCELA DE EUROPA UNIDA"

"Queremos rendir homenaje a ese ejemplo de serenidad que está dando Portugal"

«La amistad y el paralelismo de nuestros sistemas políticos mantienen y garantizan la paz y la confianza ante nuestros pueblos»

Discurso de S. E. el Jefe del Estado español en la cena de gala ofrecida en honor de S. E. el presidente de la República portuguesa en el Palacio Nacional, el día 21 de noviembre de 1961.

Señor Presidente:

Siempre la Casa española se alegra y felicita con la llegada de un huésped amigo. Cuánto más se alegrará con vuestra visita, en la que traéis la más alta representación del Portugal vecino y fraterno, del Portugal a quien hoy, en vuestra persona, damos la bienvenida y ofrecemos nuestra hospitalidad con todo el impulso cordial que es tradición del pueblo español.

Llegáis a España en un momento en que el Estado que en vos se personifica acaba de recibir una nueva prueba de la adhesión del país. Llegáis también en un momento en que el mundo vive con más agudeza la sensación de crisis de nuestro tiempo, en que las amenazas y los peligros nos cercan más estrechamente. La

(Continúa en quinta página)

Continúan siendo fructíferas las conversaciones KENNEDY-ADENAUER

Mientras, en Berlín los comunistas levantan barreras de obstáculos en la autopista de acceso a la antigua capital alemana

Wáshington, 22.—Una declaración conjunta publicada en esta ciudad, después de las conversaciones del presidente Kennedy con el canciller Adenauer, de la Alemania Occidental, dice que las referidas conversaciones "han sido exhaustivas y productivas discusiones acerca del actual estatuto del Berlín Oeste y sus relaciones con los aliados occidentales. Las conversaciones continúan siendo fructíferas", dice el comunicado.—Efe.

COMUNICADO CONJUNTO

Wáshington, 22.—He aquí el texto de una declaración conjunta facilitada por el secretario de Prensa de la Casa Blanca, Pierre Salinger y el portavoz del Ministerio alemán de Asuntos Exteriores, Hans Hille, después del segundo día de conferencias entre el presidente Kennedy y el canciller Konrad Adenauer:

"El presidente Kennedy y el canciller Adenauer se han entrevistado entre sí y con otros miembros de sus respectivos séquitos, por la mañana durante el almuerzo y por la tarde.

"El presidente y el canciller estuvieron reunidos, solos, durante la mañana, por espacio de una hora y quince minutos.

"Las conversaciones sostenidas se han referido a la situación en Berlín occidental y su relación con los aliados occidentales.

"Las conversaciones siguen siendo fructuosas.

"Un comunicado conjunto será facilitado al terminar la reunión de mañana, probablemente a las 2,30 (hora local).—Efe.

HOY NUEVA REUNION

Wáshington, 22. — El Presidente Kennedy y el Dr. Konrad Adenauer, Canciller de la Alemania Occidental, volverán a reunirse hoy, en la Casa Blanca, a las dieciséis (hora española). Celebrarán su última entrevista para tratar sobre el problema de Berlín.

Después de la conversación que sostengan, proyectan facilitar un comunicado conjunto.

Hasta ahora nada ha sido revelado que indique si se ha llegado o no a un acuerdo sobre la forma en que han de llevarse a cabo las negociaciones con Rusia.—Efe.

BARRERAS DE OBSTACULOS

Berlín, 22. — Guardias fronterizos comunistas han instalado barreras de obstáculos en la calzada principal de la autopista que une el sector occidental de Berlín con la Alemania del Oeste, según ha informado la policía del Berlín Oeste.

Los funcionarios de la Administración norteamericana en la dividida ciudad y los oficiales del Ejército de los Estados Unidos, que han recibido informaciones semejantes, han dado comienzo inmediatamente a la investigación.

Los conductores de camiones y vehículos automóviles pesados que han llegado a la zona aliada de Berlín, procedentes de la República federal alemana, han manifestado que los obstáculos han sido colocados en la calzada de vuelta. En la segunda línea de la autopista el tráfico continuaba normalmente, según añade la nota «ad hoc» de la Jefatura de Policía berlinesa.

Hay que tener en cuenta que esta autopista, de unos doscientos kilómetros de longitud, es la única carretera abierta al tráfico a los aliados occidentales.

Los funcionarios y altos jefes militares de las tres potencias occidentales en Berlín han comenzado a especular sobre la posibilidad de que la instalación de obstáculos haya sido a causa de que los rojos quieran controlar el tráfico de camiones y vehículos de transporte hacia el Berlín Occidental o si esta medida entraña la preparación de movimientos ulteriores por parte de los comunistas.

Los obstáculos fueron instalados a partir de las primeras horas de la tarde de ayer, según ha notificado también la policía del Berlín Occidental.

Por otra parte, han continuado los duelos entre guardias rojos y policías del Berlín Occidental, a base de granadas de gases lacrimógenos. A última hora de la tarde, los "vopos" lanzaron diez bombas de esta clase contra los policías del Berlín Occidental que contestaron al reto con otras diez granadas. En un segundo duelo de estas características fueron cambiadas en total veintiocho bombas lacrimógenas: catorce de cada bando. —Efe.

OPINION DE SPAAK

Wáshington, 22. — Paul-Henri Spaak, ministro de Asuntos Exteriores de Bélgica, ha pronunciado un discurso en el Club Nacional de Prensa, durante el cual ha declarado que cree que existen bases para negociar sobre Berlín y que tales negociaciones no deberán incluir otros problemas alemanes.

En su discurso se refirió también a la situación en el Congo y dijo que está convencido de que las negociaciones entre el presidente de Katanga, Moise Tshombe y el Gobierno Central, son posibles, y sobre todo, necesarias, si es verdad que el pro-comunista Antoine Gizenga ha comenzado una rebelión en el Congo.

Spaak condenó a Rusia por la forma en que planteó el problema de Berlín en 1958. Dijo que constituyó un intento de alterar unilateralmente el estatuto de Berlín.—Efe.

DE GAULLE cumple 71 años

París, 22.—El presidente Charles De Gaulle, que celebra hoy su 71 cumpleaños, proyecta pasar un día normal y no ha preparado nada especial. En círculos allegados al Palacio del Elíseo, residencia del presidente, se ha indicado que De Gaulle no conmemorará en público su cumpleaños, pero que es probable que celebre en privado, con su esposa.

El presidente se reunirá hoy con los miembros del Gobierno para tratar sobre las perspectivas de reanudación de las negociaciones con representantes del régimen rebelde argelino.

Como es sabido, el viernes próximo De Gaulle se trasladará a Londres para entrevistarse con el jefe del Gobierno británico, Mac Millan. Regresará a París el domingo.

El día 30 de noviembre se entrevistará con el canciller alemán, Adenauer.—Efe.

Piedras de granizo de 400 gramos

Cayeron en Córdoba (Argentina)

Córdoba (Argentina), 22. — Piedras de granizo con un peso hasta de 400 gramos y de cuatro centímetros de diámetro, han caído por espacio de 15 minutos en el suburbio de Santa Isabel. Los daños ocasionados se elevan a más de 200 millones de pesos.—Efe.

Catastróficas inundaciones en Somalia

Muchas personas perecen ahogadas

Se pierden cosechas y se hunden cientos de casas

Mogadiscio (República de Somalia), 22.—Numerosas personas han perecido ahogadas, centenares de cabezas de ganado han desaparecido, se han perdido cosechas, han quedado destruídas las plantaciones de plátanos, cientos de casas se han hundido, docenas de pueblos se encuentran incomunicados y todas las comunicaciones interrumpidas, en la región sur del país, en las áreas de Benadir y Baja Juba, debido a las inundaciones provocadas por las continuas lluvias caídas sobre el país.

La República de Somalia ha lanzado una llamada urgente de ayuda a todos los países del mundo ante la situación en que se encuentra la mayor parte del territorio nacional, cuya población se ve amenazada por el hambre y las epidemias.

El jefe del Gobierno, doctor Abdi Rachid Chermarke, ha declarado durante una Conferencia de Prensa que casi el 99 por 100 de las cosechas del Norte y Noroeste del país se han perdido. Añadió que el más inmediato problema con que se enfrenta la nación es el de evitar las epidemias y hallar comida para alimentar a 600.000 personas durante los próximos ocho meses.

«Los informes que nos llegan indican que la amplitud del desastre está muy por encima de las posibilidades del Gobierno y necesitamos urgentemente ayuda material y gente de fuera para proveer servicios esenciales, alimentos, ropas y medicinas», dijo el jefe del Gobierno.

Se va a movilizar al Ejército y a las fuerzas de Policía en todo el país, para ayudar al rescate de las víctimas y operaciones de control sanitario.—Efe.

M.C.D.2022

PALENCIA A DIA

Museo escultórico

Celebró sesión plenaria el Ayuntamiento. Verdaderamente plena, por la participación de ediles (estuvieron catorce de los quince que integran el Ayuntamiento), y por la cantidad y calidad de los asuntos tratados.

Destacó, por su importancia artística y sentimental, uno: El que trató de la creación de un Patronato para llevar a cabo la construcción en nuestra capital del «Museo de Victorio Macho», que reuna varias de las importantes obras (en sus bocetos originales), del insigne escultor palentino, a quien se propone para la concesión de la Medalla de Oro de la ciudad.

Palencia, con muchos años de arte a través de su historia; con muchos hijos ilustres engrandeciendo este acervo artístico, no puede sentir el orgullo de brindar un museo en el que se ofrezcan a la admiración de propios y extraños, algunas singulares muestras de los que fueron relevantes artífices en varias ramas de las Bellas Artes.

Este museo, puede llenar la ostensible laguna. Palencia puede en breve ofrecer con orgullo a la contemplación y admiración de sus convecinos o de sus visitantes, la vibrante obra de un hijo, Victorio Macho, que en España y en América, sembró de singulares muestras de su inspirada mano creadora, los pueblos que las recibieron.

En el Museo de la Historia de la Magdalena Vieja, de Lima, están, en calidad de depósito, 18 cajas conteniendo bocetos originales de obras suyas. Las mismas, contando con la aprobación de Victorio Macho, se quiere que pasen a constituir el primer legado de este singular museo, que, sin duda, abrirá para su ciudad natal, otro foco de belleza y de atracción, con la importancia que esto significa para la misma.

El acuerdo, que por sí solo se alaba, tiene el complemento de la prestación simbólica, de orden sentimental, más que económica —pues el museo será construído por el Municipio —de las modestas aportaciones de los palentinos, que nos hagan a todos partícipes en la realización de esta idea; es decir, valedores de este primer museo escultórico de nuestra provincia.

Lo de la Plaza Mayor va en serio. En el presente ejercicio, hace ya unos cuantos meses, se aprobó unas gestiones previas entre municipio y colegio de arquitectos, para tratar de armonizar más la plaza con su sobrio estilo castellano.

Y, ahora, conocido el estudio técnico del asunto, se acuerda esta reforma, para la que se presupuestan, en principio, 774.455 pesetas, con lo que en un futuro muy próximo, tras de las obras a realizar de pavimentación, iluminación, armonización, arreglo de fachadas, desaparición de miradores y ordenación general —a este fin de protección estilística se crea una ordenanza—, nuestra familiar Plaza Mayor tomará una espléndida vitola, constituyendo el más grato recinto de la urbe.

Que en este aspecto, no sólo Madrid se va a llevar la palma.

Ha dado comienzo en el Santuario del Carmen, el triduo en honor del excelso poeta carmelita y esclarecido doctor de la Iglesia, San Juan de la Cruz, que servirá como de piadoso prólogo a las que han de constituir dos emotivas jornadas exaltativas a celebrar los próximos días 24 y 25 con el acto literario de la Diputación, en el que participarán destacados poetas nacionales, y la exposición pictórica, que glosarán dichos poetas, como rindiendo un tributo de devoto recuerdo y admiración al que fué Padre de la poesía mística.

CARTELERA

TEATRO PRINCIPAL
HOY. ¡Sensacional éxito!
«CENTAUROS DEL DESIERTO»
con
Jhon Wayne
He aquí la más tremenda aventura jamás vivida, en el salvaje Oeste.
(Mayores)

TEATRO CINE ORTEGA
7'45. Mayores. «La encrucijada». Estreno.

CINE PROYECCIONES
3'30. Mayores. «El campeón y la bailarina», y «Las pícaras doncellas».

CINE CASTILLA
3'30. Mayores. «Los misterios de París», y «Cara cortada».

CINE OTERO
Fémina. «Dos amores» y «Operación: Londres llama a Polo Norte». Mayores.

CINE REY DON SANCHO
5, 7'45 y 10'45
ULTIMO DIA
«HOMBRE DEL OESTE»
Gary Cooper Julie London
(Mayores)

CALIFICACION MORAL:

«Centauros del desierto» (3); «La encrucijada» (3); «El campeón y la bailarina» (2); «Las pícaras doncellas» (3); «Los misterios de París» (3R); «Cara cortada» (3); «Dos amores» (3R); «Operación: Londres llama a Polo Norte» (5); «Hombre del Oeste» (3R).

El Pleno del Ayuntamiento celebra dos sesiones extraordinarias

Se acuerda la ordenación urbanística de la Plaza Mayor, con arreglo al estudio arquitectónico realizado

Creación de un Patronato para la construcción en Palencia del «Museo de Victorio Macho» con obras del insigne escultor

El martes, a las ocho de la noche, se reunió en sesión extraordinaria el Pleno Municipal. Presidió el alcalde don Juan Mena de la Cruz, asistiendo los concejales señores Sáenz de Miera, Melendro, Polo, Casas, Abad, Granja, Salvador, Hervella, Baranda, Herrero, Vibot, Ibáñez, Cabezón y Hermoso, asistiendo el secretario señor Urgellés e interventor señor Gutiérrez.

Entre los asuntos tratados, figuraron algunos importantes y otros más secundarios. Dada la extensión de esta sesión, en el presente número recogemos los primeros, dejando para nuestro próximo número los otros asuntos vistos en la citada reunión municipal.

ORDENACION DEL BARRIO DEL OTERO. — Se conoció un escrito del Director General de Urbanismo, por el cual se comunica al Ayuntamiento la aprobación ministerial correspondiente, previo informe favorable de la Dirección General de Urbanismo, del proyecto para la ordenación del Barrio del Cristo del Otero, elevado por el Ayuntamiento a dicha Superioridad.

Por los técnicos municipales se confeccionarán los proyectos pertinentes de alcantarillado y aguas, estudiándose por Intervención el presupuesto extraordinario correspondiente, y trámite a seguir para la solicitud del crédito bancario necesario.

PLAZA MAYOR. — Se acuerda la ordenación urbanística de la Plaza Mayor, con arreglo al estudio y proyecto realizados, tras de la información conjunta de los arquitectos del Colegio Palentino, por los técnicos municipales.

Esta ordenación consistirá: En nueva pavimentación, iluminación y arreglo de columnas, que correrá a cargo del Ayuntamiento, sin contribuciones especiales; así como arreglo y uniformidad de fachadas, con desaparición de los miradores existentes, sustituyéndose por balcones; arreglo de aleros y canalones.

Respecto a esta segunda mejora, el Ayuntamiento agradece a los propietarios de la Plaza Mayor la buena disposición hallada en los mismos para facilitar la desaparición de miradores, corriendo a cargo del Municipio las obras correspondientes, y dejando a cargo de los propietarios únicamente el arreglo de fachadas, aleros y canalones.

En la nueva ordenación de la Plaza se hará desaparecer la fuente y estanque central, colocándose en su lugar el monumento a Alonso Berruguete que realizará Victorio Macho, indicando la presidencia que la colocación de la primera piedra de este monumento, se supeditará a la terminación completa del proyecto, habiendo prometido su asistencia a la colocación de la misma el Director General de Bellas Artes.

Se acuerda aprobar, en principio, un presupuesto de 774.455'21 pesetas, para estas obras de mejora y transformación de la Plaza Mayor, creándose una ordenanza para regular la construcción y altura de edificios, estructura de los mismos, estucado de las fachadas, reparaciones de aleros y canalones, labrado de los postes de piedra, prohibición de colocación de anuncios y obras externas que puedan romper la uniformidad estilística que se pretende.

FIELATOS. — Se conoce un informe-moción, con la propuesta correspondiente, presentado por el concejal delegado del servicio de Fielatos municipales, señor Abad Martín, sobre reorganización del servicio, para mayor efectividad del mismo y mejora de las condiciones económicas del personal. Indica el estudio detenido hecho del asunto, tras consultar los sistemas establecidos en Logroño y Salamanca, proponiendo un sistema medio entre ambos. Consistirá la reorganización en la mejor ordenación del servicio, con desdoblamiento de las actividades administrativas y de vigilancia. Habrá cinco oficinas de vigilancia (suprimiéndose dos: la de la salida de la carretera de Grijota y la del Puente de Hierro), con una central y un servicio volante de inspección. La plantilla se constituirá por 51 miembros, y la retribución ordinaria, se mejorará con las gratificaciones por estímulo a la mejor gestión. Se dotará al personal de vestuario adecuado, construyéndose casetas idóneas para tal servicio, dándose facilidades al personal de la banda municipal para cubrir las plazas vacantes del servicio.

Se aprueba dicha moción-propuesta, que será dada forma legal, habilitando Intervención los créditos necesarios para la dotación de vestuario, construcción de casetas y demás gastos que lleve aparejados esta reestructuración del servicio.

MUSEO DE VICTORIO MACHO.— La Alcaldía-Presidencia hace la siguiente propuesta al Pleno:

Por razones tanto afectivas como culturales, esta Alcaldía-Presidencia se cree en obligación de glorificar en vida la por todos indiscutible reconocida personalidad artística de nuestro escultor palentino Victorio Macho.

En su consecuencia esta Presidencia somete a vuestra consideración lo siguiente:

Primero.—Crear un Patronato que funcionando con un Consejo permanente pueda llevar a efecto en Palencia la construcción de un Museo dedicado exclusivamente al insigne escultor en el que se integren el mayor número de reproducciones de las obras del mismo.

Segundo. — Que el Patronato en cuestión lo sea de carácter municipal exclusivamente.

Tercero.—Que aun cuando la financiación de las obras será municipal se soliciten donativos aunque modestos de todos los palentinos incluso los residentes fuera de Palencia, ya que se pretende que a esta gran obra aportemos todos nuestro granito de arena, pues ello constituiría indiscutiblemente un orgullo de la actual generación para las futuras.

Cuarto.—Que en este Patronato estén representadas todas las distintas clases sociales.

Quinto.—Recabar del ilustre palentino el que las 18 cajas conteniendo bocetos originales de obras suyas y que actualmente se encuentran depositadas en el Museo de la Historia de la Magdalena Vieja de Lima sean depositadas en este Museo cuando las mismas sean traídas a España.

Sexto.—Que tan pronto haya sido aceptada la idea por el interesado, los técnicos municipales se pongan en contacto con el mismo para la elección del lugar y estilo a dar al Museo que se pretende.

Séptimo.—Que por el Ayuntamiento se proceda a incoar el correspondiente Expediente para la concesión de la Medalla de Oro de la Ciudad al insigne escultor y que su imposición se haga coincidir bien con la inauguración del Museo que se pretende o bien con la inauguración de la estatua a Berruguete que le ha sido encargado con ocasión del IV centenario de la muerte de éste.

Octavo.—Facultar a persona de relevancia para exponer la presente idea al interesado a quien se le hará saber que siguiendo aferrados a nuestro lema de «En Palencia Armas y Ciencia» es toda la Ciudad quien en vida le reclama, una mayor vinculación, para mayor honra y honor de la misma.

El Pleno acoge con interés esta propuesta, que juzga de gran importancia y trascendencia para Palencia, aprobándola en todas sus partes por unanimidad.

POLIGONOS URBANO E INDUSTRIAL. — Por la Presidencia se informó que el próximo día 29, se verificará en el Ayuntamiento, por personal del Ministerio de la Vivienda, el pago, mediante entrega o consignación, de los justiprecios aprobados por orden del Ministerio de la Vivienda de 30 de septiembre de 1961, a los propietarios de terrenos afectados por el polígono urbano de «Pan y Guindas», habiéndose publicado, a este respecto, el anuncio de convocatoria correspondiente.

Con esta operación, que importará alrededor de nueve millones de pesetas, serán 25 hectáreas de nuevos terrenos que, tras las obras de urbanización correspondientes que llevará a cabo dicho Ministerio, quedarán como zona de ensanche urbano, propio para la edificación.

Respecto al Polígono Industrial, complementario de éste, por un importe de diez millones de pesetas, con una aportación de 37 hectáreas para la instalación de construcciones industriales, indicó el alcalde que se llevan muy adelantadas las gestiones de declaración de dicho polígono, estando pendiente de enviar inmediatamente a Madrid el expediente de valoración y expropiación definitivas.

CEMENTERIOS. — El señor Mena de la Cruz propone: Que por el concejal delegado de Cementerios, se estudien, previa recopilación de datos, los distintos casos que puedan existir en el cementerio viejo, de fosas y panteones de cuantas personalidades vinculadas a Palencia, permanecen en él, y que no tengan descendientes o instituciones que puedan, de alguna forma, encargarse del cuidado y custodia de dichas tumbas, para encargarse el Ayuntamiento directamente de esta misión, bien adecentando los actuales panteones existentes, o bien estudiando su traslado definitivo al nuevo cementerio de Nuestra Señora de los Angeles.

Nace esta propuesta por el indiscutible estado de abandono en que dichos mausoleos o tumbas se hallan, no obstante la indiscutible personalidad de los finados que en varios casos concurren.

Se aprueba por unanimidad la propuesta.

Sin más asuntos, se levantó la sesión. Acto seguido quedó nuevamente constituído el Pleno, para tratar en segunda sesión del único asunto del orden del día:

PRESUPUESTO EXTRAORDINARIO. — Se aprueba un presupuesto extraordinario de 3.600.000 pesetas, para la construcción de un grupo de 72 viviendas para empleados municipales, en la Glorieta de Héroes del Alcázar.

Sin más asuntos, se levantó la sesión a las once de la noche.

Escenarios y pantallas

ORTEGA

«CAPRI». — Nacionalidad: norteamericana. — Director: Melville Shavelson. — Intérpretes: Clark Gable, Sofía Loren, Vittorio de Sica y Marietto. — Producción: Paramount. —Fecha de estreno: 19-11-1961.

Lo interesante de esta película, y sus productores parece que estuvieron en esta misma idea, es el escenario. Es Capri, es esa bella bahía napolitana, atracción del turismo internacional y fotografiada aquí desde todos los ángulos, en un buen tecnicolor, para mostrarnos todos los atractivos que ofrece al visitante.

Se nos muestran bellísimas panorámicas, excursiones deliciosas, ya sea en lancha ya en unas románticas telesillas sobre los ubérrimos viñedos; se retratan tipos y costumbres, se pone de manifiesto el ambiente festivo y agradable que reina como paraíso turístico. ¡Ah!, y como especial atractivo nada menos que Sofía Loren, que además de estar guapísima muestra sus indudables cualidades de actriz. A su lado en un personaje, que no se presta al lucimiento con la que fué su característica de gran actor, vemos a Clark Gable y al «aparatoso» Vittorio de Sica, en un «tipo a la medida» de su verborrea. También con ellos, es parte principal en la historieta, anodina historieta que refleja la película, un inaguantable niño en dichos y hechos.

Cierto humor y el inevitable color rosa, además de los detalles apuntados, hacen la película distraída.— **R. de G.**

DIARIO DE AVISOS

FARMACIAS DE GUARDIA. — Durante la semana están de guardia las siguientes farmacias:

ZONA NORTE: La de don Gonzalo Massa (Hnos. López Francos, 3).

ZONA SUR: La de don Isidoro de Fuentes Castells (San Juan de Dios, núm. 1).

Independiente de éstas, permanecerá de guardia la farmacia de don Anastasio Arenal (Paseo del Otero, 19).

REGISTRO CIVIL

NACIMIENTOS. — Margarita Serrano Payo, de Luis y Margarita, Clínica de la Cruz Roja; María Isabel Alonso Redón, de Modesto y Ascensión, Modesto Lafuente, 23.

MATRIMONIO. — Manuel Hidalgo Monge, de Sanlúcar de Barrameda, con María Rosa García Guerrero, de Santander.

DEFUNCION. — María Magdalena Alcoceba Arribas, de 44 años, soltera, Sanatorio San Luis.

CUPON PRO CIEGOS

Lista del número premiado del «Cupón Pro Ciegos», correspondiente al sorteo celebrado el día 21 de noviembre de 1961.

Premiado con 250 pesetas, número 452, y con 25 pesetas, todos los terminados en 52.

¡EXTRAORDINARIAS, BARATISIMAS!
MANTAS DE LANA
Compre en Fábrica
David Rodríguez, S. A.

Cuatro Cantones

Una de camiones

Nos disponíamos a escribir sobre un interesante tema de circulación, cuando hasta la mesa de la Redacción llegó una comunicación de uno de nuestros lectores apuntando materia para un comentario..., también sobre el tema de circulación..., y casi casi abordando la misma faceta.

Los camiones.

Y es que de los camiones siempre hay que hablar y escribir.

Ahora se trata del aparcamiento.

Nos habla el comunicante en cuestión, de que al llegar la noche, siempre hay algunos camiones que encuentran magnífico aparcamiento en la calzada, ya dentro del casco urbano de Palencia, para pasar allí un buen número de horas y aprovechar el conductor para echarse a dormir; a veces es tan grande el número de camiones, que se convierten en «Residencia o dormitorio volante», que la calzada queda en posesión de un grande obstáculo, siempre una importante «pega» para la normalidad de la circulación.

Hasta aquí, nuestro comunicante.

Pero es que nosotros sabíamos que precisamente en la Avenida de Valladolid, precisamente en su arranque de la glorieta de los Maristas, hay siempre un buen número de camiones aparcados, hasta seis y siete, en hileras; dadas las magnitudes y diménsiones de algunos de estos camiones («mastodontes de la circulación» se les ha llegado a llamar), el paso por su tramo de la avenida era ciertamente dificultoso.

Y he aquí que hace muy pocos días, hallándose seis o siete de estos camiones aparcados en tal avenida, una «peña» de curiosos discutía amigablemente entre ellos, mientras el vaso de clarete iba adobando la conversación, de si tales camiones se hallaban aparcados con normalidad, o por el contrario estaban infringiendo el Código; unos defendían que sí, que los camiones podían estar allí; otros, por el contrario, abogaban por lo contrario, es decir, que había infracción del Código. Así las cosas, acertó a «caer» por allí un Agente municipal, y entonces los amigos de la discusión vieron el cielo abierto:

—«Vamos a consultárselo a este Municipal», dijo alguno de ellos.

Y cortos ni perezosos plantearon la consulta al Agente.

Contestación del Agente:

—«Pues sí, esos camiones están mal aparcados; no pueden estar ahí...» (pausa) «...yo acabo de hacerme cargo del servicio por aquí, y como ya estaban aparcados de antes, ¿qué les voy a decir?».

Y como hay cosas que se comentan solas, el periodista se limita a contarlo, como se lo contaron.

El término medio

Hasta el lavarse es caro, porque hay que gastar jabón. La limpieza, aunque no un lujo, cuesta su dinero. El buen aspecto y presencia física y exterior es casi una renta. Por ello, el que una ciudad esté limpia y tenga buena presencia exterior y esté iluminada, cuesta, como es lógico, su buen montoncito de hermosas pesetas. Por eso, cuando observamos alguna deficiencia, en seguida pensamos: No, no es incuria. Es simplemente falta de dinero.

Dinero, dinero y dinero, decía Napoleón. Pero bien es verdad que algunas veces hay dos extremos. A nosotros, como buenos palentinos nos gustaría que todas las calles de Palencia, fueran, algo así, como calles de Las Vegas. Como las fabulosas avenidas de Nueva York y París, pero... Dinero. Es lógico. Ese «imponderable» del dinero nos hace bajar de nuestros sueños y ponernos en la realidad.

Proyectos los hacemos todos, pero para realizarlos hace falta, eso de que hablábamos: Dinero.

Claro es que entre una de las calles de la Ciudad de las Vegas y la calle de Barrantes hay un abismo enorme. En la calle Barrantes no hay ningún casino, ninguna sala de fiestas como en la famosa ciudad americana, pero tampoco hay más que una luz.

El término está en la mitad. Ni tanto, ni tan poco. Un par de lucecitas más para que los vecinos de la tranquila calle no se sientan como si vivieran en el túnel de una mina de carbón.

"LOS MAS ASEADOS"

Durante el rodaje de la producción Bryna «ESPARTACO», que distribuye Universal-International, los estudios de esta productora, pudieron jactarse de tener los actores más limpios de Hollywood.

A través de 180 páginas del guión de esta narración, rodada en Technirama, Technicolor y Panavisión, de las luchas de los esclavos contra el poderío romano, los miembros del reparto que intervienen en las escenas principales que reproducen la vida de los patricios romanos hace 20 siglos, tomaron en conjunto ocho baños diarios ante las cámaras.

Encabeza el grupo Laurence Olivier, con tres baños al día; le siguen Charles Laughton y John Gavin, con dos cada uno; y después viene Kirk Douglas, con un baño por día.

—Yo represento a un esclavo —dijo disculpándose Douglas—, y no me está permitido ser más limpio.

«ESPARTACO», será presentada en el Cine REY DON SANCHO.

Funeral por don Carlos María Rodríguez de Valcárcel

A las diez y media de la mañana del día de hoy y organizado por la Escuela de Maestría Industrial de nuestra capital, se ha celebrado en la Iglesia de Santa Marina, un solemne funeral en sufragio del alma del que fué primer Director General de Enseñanza Laboral, don Carlos María Rodríguez de Valcárcel. Dicho acto fué presidido por el Director de la Escuela y Claustro de Profesores, asistiendo la totalidad de los alumnos de la misma.

Hermanos Maristas

CARRION DE LOS CONDES

Al pueblo de Carrión de los Condes:

Ante la imposibilidad de corresponder debidamente, como es nuestro sincero deseo, con cuantos nos expresaron su condolencia y nos acompañaron en las honras fúnebres, con ocasión del sentido fallecimiento del muy querido y santo religioso, Hermano Abel, el Hermano Director y toda la Comunidad, les manifestamos por este medio nuestro más sincero y expresivo agradecimiento. Dios Nuestro Señor y la Santísima Virgen, les paguen su cristiana caridad.

En Carrión de los Condes, a 21 de noviembre de 1961.

CINE REY DON SANCHO

JUEVES DE ESTRENO: ◆ 6 TARDE y 10 NOCHE

¡El mayor reparto en la historia del Cine!

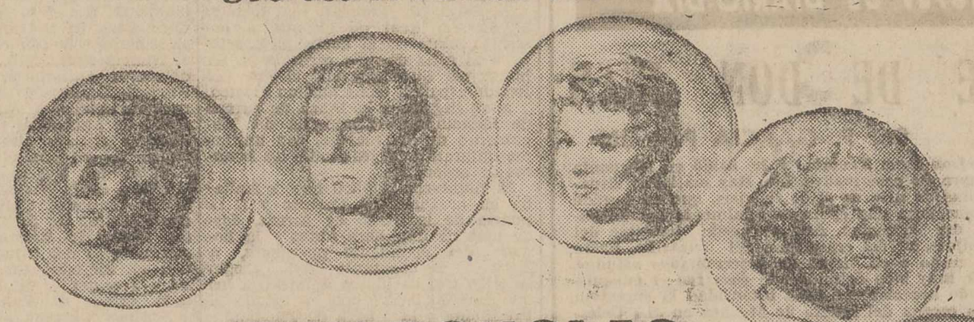

La más espectacular película basada en una gran novela sobre uno de los más legendarios personajes de la historia

KIRK DOUGLAS
LAURENCE OLIVIER
JEAN SIMMONS
CHARLES LAUGHTON
PETER USTINOV
JOHN GAVIN
Y
TONY CURTIS
COMO ANTONINO

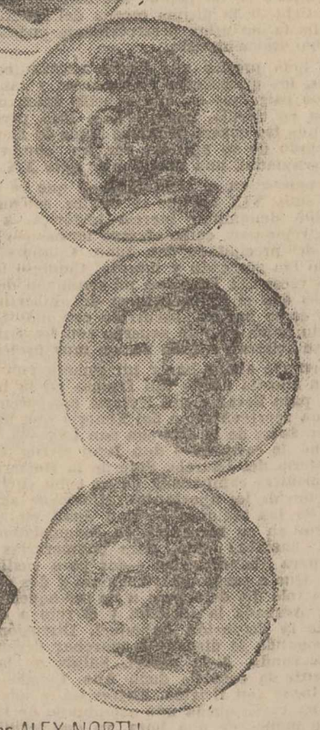

ESPARTACO

TECHNICOLOR®. PANAVISION

Dirigida por STANLEY KUBRICK · Música compuesta y dirigida por ALEX NORTH
Guión cinematográfico por DALTON TRUMBO · Basada en la novela de HOWARD FAST
Producida por EDWARD LEWIS · Gerente de dirección KIRK DOUGLAS
Una producción BRYNA · Distribuida por UNIVERSAL INTERNATIONAL

ESPARTACO... Una empresa fabulosa... Un reparto insuperable...
Jamás el cine histórico fue tan violento como en... ESPARTACO
(Autorizada mayores)

NOTA: Venta de localidades con tres días de anticipación

M.C.D.2022

Literatura, Ciencias, Arte...

LOS "VICEANALFABETOS"

Por EVARISTO ACEVEDO

En evitación de que resulten baldíos los esfuerzos de Gutemberg, ese señor que aprovechando sus horas libres inventó la imprenta, diversos alcaldes españoles cooperan con los centros de enseñanza, dando astutas órdenes para conseguir que el analfabetismo quede, prácticamente, agotado. Se persigue justamente al analfabeto, ya que se le puede considerar como el escarabajo de la gran patata de la Cultura, y en diversas provincias hispanas se exige que los jóvenes de 14 años presenten el certificado de saber leer y escribir antes de entrar en cines, bailes y teatros. El alcalde de Jaén, llega a más. El alcalde de Jaén prohibe a los analfabetos tener novia. Justísima disposición, pues si la finalidad del noviazgo es casarse y la obligación del casado escribir cartas a París, ¿cómo va a escribir cartas un analfabeto?

Dichas medidas son dignas de aplauso y loa, no sólo por motivos culturales, sino por motivos humanos. España tiene cada vez más escritores, más poetas, más periodistas. Ante cada analfabeto que deja de serlo, aumenta el pan y la lumbre en el hogar del escritor. Por ello, las normas contra el analfabetismo tienen amplio matiz humanitario, ya que contribuyen a que los hijos de los escritores puedan ingerir más onzas de chocolate todos los jueves por la tarde.

Por desgracia, junto al analfabeto completo, integral, que no tiene una letra del abecedario que llevarse a los ojos, está el «viceanalfabeto». Tiene ojos para ver y enseñanza escolar suficiente, pero se abstiene. El «viceanalfabeto» practica una nueva modalidad del analfabetismo: el «analfabetismo de la indiferencia». Un claro exponente de tan palpitante peligro lo registra un reportaje recientemente publicado. Se titula «Habla la generación universitaria». Los estudiantes confiesan al periodista que no leen apenas. Que no les interesa la literatura. Que no compran periódicos. Sólo les interesa el fútbol y únicamente adquieren prensa deportiva. Realizando un sondeo cultural, el periodista pregunta a un numeroso grupo de estudiantes si alguno conoce el nombre del ganador del premio literario «Planeta», recientemente otorgado. Sólo lo saben tres. El resto confiesa que no han oído hablar de él, que no les preocupa.

Estas confesiones de algunos componentes de la actual generación universitaria, demuestran que no basta luchar contra el analfabetismo para conseguir un aumento en el índice cultural de la nación. Dichas confesiones, que no engloban a todos los universitarios, pero registran un mal latente, constituyen claro indicio de que existe un analfabetismo oculto, un analfabetismo solapado, un analfabetismo vergonzante: el «viceanalfabetismo». Son muchos los jovenes celtíberos que saben leer y escribir, que cursan incluso una carrera, que tienen la obligación de elevar su nivel cultural. Pero no lo hacen. Se inclinan ante los libros de texto por mera exigencia profesional. Lo demás, no existe. Carecen de una sana inquietud que les lleve a preocuparse por los problemas de la época que les ha tocado vivir. No basta saber leer las declaraciones de Gento después de un partido o enterarse de que el Plus Ultra fué derrotado por el Gijón, para dejar de ser analfabeto. Corremos el riesgo de preguntar un día a un estudiante si sabe quién es el Marqués de Santillana y nos conteste que es el presidente del Atlético de Madrid. Quizá existan determinados universitarios que confundan a Pérez Galdós con Pérez Payá.

Al lado de la lucha que muchos alcaldes españoles sostienen para combatir el analfabetismo, va siendo preciso iniciar otra para aniquilar este analfabetismo de la indiferencia, este «viceanalfabetismo». «Viceanalfabetismo» más peligroso todavía, pues se ceba en algunos de los componentes de las actuales generaciones que habrán de ocupar, en el futuro, los puestos directivos del país.

Madrid, 13 de noviembre de 1961.

"ARTE ACTUAL" español en Alemania

Impresiones de la exposición de artistas españoles en Duisburgo

Las ideas que hasta ahora se han tenido en Alemania sobre la pintura española se limitaban, por lo general, a la pintura del barroco: El Greco, Velázquez y Murillo. En estos tres nombres parecía agotarse, para la mayoría de los alemanes la contribución española a las artes figurativas. Para ellos solamente aparecía todavía un coloso, Goya, en los comienzos del siglo XIX. Pero fuera de los círculos entendidos era casi desconocido el hecho de que también en este siglo y precisamente en la época actual tuviera España una serie de pintores de verdadera importancia. Ciertamente se conocía a Picasso, a Dalí, pero no se relacionaba la obra de los mismos particularmente con su patria de origen. Uno recuerda cómo el anuncio de una exposición pictórica española en Rotterdam, pasmaba literalmente a los alemanes quienes, fuera de la palestra clásica, parecían ignorar por completo el momento artístico contemporáneo de nuestra tierra.

Ha sido la exposición «Arte Actual» que durante el año pasado fué causa de una sensación considerable, tanto en Berlín como en otras ciudades alemanas, la que ha puesto al público germano en contacto con las corrientes modernas del arte español. El mérito de esta exposición ambulante consistió en despertar el interés y la comprensión de amplios círculos.

Luego, en principios del año actual y hasta hoy día se han venido sucediendo con elogiosa continuidad los muestrarios pictóricos de España, Hamburgo, Colonia, Francfurt, y otras ciudades alemanas trabaron contacto con los nuevos movimientos del arte español cromático. Y, más recientemente, se ha ofrecido al público alemán la oportunidad de enriquecer sus conocimientos sobre la creación artística en la España moderna. En el Museo de Arte de la ciudad de Duisburgo en el Rhin, se han mostrado obras de pintores y escultores españoles. La atención se concentró en los «desconocidos», es decir, en la obra de artistas que todavía no pueden pretender haberse creado un gran nombre. Sin embargo, fueron precisamente estas obras las que merecieron la aprobación tanto del público como de la crítica. Ello debido no solamente a su elevado nivel, sino principalmente porque daban una feliz visión de conjunto de las distintas tendencias imperantes en el arte español de nuestro tiempo.

Entre los felices viajeros destaquemos los nombres de Hernández Pijuán y Juana Francés, pintores muy jóvenes con quienes hemos hablado, al retorno, de sus impresiones. Ambos se identifican en la gratitud hacia el público alemán. Hablan de la excelente acogida, del éxito total de la exposición. Cierto que entre los pintores españoles internacionalmente conocidos había sólo un nombre, Antonio Sadra. Sus grandes composiciones «Lolita» y «Birdia» dejaron sin ningún género de dudas una impresión duradera a causa de lo cual fué todavía mayor el impacto causado por los «desconocidos» a la cabeza de los cuales descolló Solano con sus dibujos a la pluma, Eduardo Alcoy, Gustavo Torner, Juan Villacasas y, por supuesto, Juana y Hernández Pijuán.

Uno piensa que Juana Francés es una chica guapa, de donde sea quizas doble su mérito por el éxito obtenido, a causa de la vitalidad juvenil de sus creaciones.

—¿Qué opinas de las exposiciones realizadas en el extranjero?

—Las exposiciones realizadas en el extranjero en todas las épocas, solamente son representaciones parciales que responden a una tendencia una parcial distinción estética porque, indudablemente, enviar un muestrario absoluto sería bien problemático. Nosotros hemos estado en Duisburgo con nuestro arte, nuestras esculturas y lienzos; y a tono con el parabién de este intento, creo de gran encomio toda labor de difusión artística fuera de nuestras fronteras.

—¿Crees, pues, conveniente hacer intercambios culturales con todos los países del mundo?

—Por supuesto que sí, es la forma más importante para acercarnos a todos los pueblos, y para estrechar vínculos en todos los órdenes.

Hernández Pijuán es a quien preguntamos ahora: ¿Qué papel desempeña nuestro arte contemporáneo en el concierto universal?

—De igual a igual con los mejores. Nuestros artistas, nosotros nada tenemos que envidiar a los extranjeros, dueños de profundas tradiciones. En Europa y, concretamente en Alemania nuestra producción ha despertado alto interés por su jerarquía.

—¿Qué hacen los artistas jóvenes españoles por lograr la generalización de nuestro acervo artístico?

—Estamos empeñados en el movimiento plástico independiente que lucha por el eclecticismo artístico que impone la nueva tendencia pictórica.

La palabra de estos nuevos valores es caudal de ilimitada confianza. La vida del artista —como diría Huxley— es una vida dura. Su trabajo no se parece al de los demás hombres, pero tampoco el éxito cuando llega es vulgar relumbre. Por ahora la llama arde con intensidad luminica que sea por mucho tiempo.

OSTOS LOPEZ
(Exclusivo para «EURONEWS»)

JEAN CAU, Premio Goncourt 1961

El novelista pasó una temporada en España para escribir un libro de toros

Hace unas horas tan sólo que en un París friolento, los Caballeros de la Academia Goncourt, han concedido el Premio Goncourt. Sus fundadores dispusieron al crear el Premio que no debería darse hasta diciembre, pero hace ya unos años que los famosos que integran la Academia, lo otorgan tal día como hoy para, de este modo, adelantarse en horas al Renaudot y en días al Femina.

Las últimas informaciones literarias de París daban como posibles ganadores a seis autores, pero entre aquéllos se hablaba mucho de uno en particular. Se citaba en tertulias y Academias, en diarios y espacios literarios de las radios, en semanarios y revistas a Jean Cau. Y ha sido Jean Cau el Premio Goncourt 1961 que esperamos no traiga la cola del año pasado.

Sobre «La Gruta», de Georges Buis, y «Los trigos», de Berdier de la obra de Cristina Roskefort «Los pequeños hijos del siglo» ha triunfado la novela de Jean Cau, «La piedad de Dios», que si se nos permite decir formaba la cuadra «Gallimard», con «Clin d'oeil» de Michel Mohrt, señor de Bretaña.

Hombre de la Gascuña, que fué periodista y que fué cuando llegó a ganarse París y con él la fama hace unos quince años de secretario de Jean Paul Sartre.

Periodista vibrante y valiente, autor de buenos reportajes. Hace un par de veranos Jean Cau desapareció de París, de las redacciones y las boites: desapareció de Sant Trop y de Jean les Pins, se vino a España.

Cau se pasó un verano como un hombre más de la cuadrilla de ese gran matador sevillano que es Jaime Ostos. No hacía el paseíllo, claro está, pero viajaba con Jaime, en su gran coche, noches enteras de Cádiz a San Sebastián, de La Coruña a Alicante. Viajes nocturnos y horas de incertidumbre en los lujosos hoteles de las grandes ciudades o en las humildes fondas de los pueblos con ferias históricas. Lo veía todo, lo anotaba todo lo referente al «planeta» de los toros. De ese caminar por él y ver y gozar y sufrir, Jean Cau ha escrito una hermosa obra «Las orejas y el rabo», que, como muy bien decía Kleber Haedens, este último verano «hemos visto florecer en todas las librerías del Sur».

En efecto, en las librerías grandes y chicas de la Costa Azul y en las de la Costa Vasca, allí estaba esperando una mano española o belga o de francés aficionado «Las orejas y el rabo», de Jean Cau, un libro que por otra parte es extraño no se haya, ya, traducido a nuestro idioma.

Ahora en la imprenta de «Gallimard», están «tirando» las fajas que ceñirán a «La piedad de Dios» como ganadora del Goncourt. La primera novela de Cau fué «Le coup de barre», vino otra, después, en torno a los que viven alrededor de Saint Germain de Pres, luego el libro taurino y tras éste el que ahora da la fama al joven gascón.

«La piedad de Dios» piden cuatro hombres que en una misma celda purgan un delito: el médico un tanto loco, que asesinó a su mujer, Alex, el boxeador que vive un mundo lamentable y que mató a un amigo porque le humillaba y Eugenio, un punto de baile, sujeto perseguidor de costureras y criadas y Matche, que es periodista y ha matado a su madre y a su padrastro. Todos son inocentes y todos y cada uno tienen una versión de sus hechos. Una novela con obsesión y con pasión, con múltiples escenarios, ésta que ahora entra como su autor en la fama y que es de esperar que no tardará mucho en entrar en los escaparates de nuestras librerías.

Un Goncourt que inaugura los Premios literarios de Francia, de los cuales el Renaudot, don Teofrasto, se otorgó ayer también a Roger Bordier, el notable crítico por «Los trigos», otra novela ésta de la que se habló para el Goncourt.

Juan SAMPELAYO
(Exclusiva para PYRESA).

ALMACENES ELECTRICOS
SUHECA, S.L.
• CONDUCTORES
• TRANSFORMADORES
• MOTORES Y GRUPOS
• MATERIAL DE ALTA
• PEQUEÑO MATERIAL

SECADERO DE MAIZ
CON MAZORCA O EN GRANO
JOSE BOTO RUIZ
CARRION DE LOS CONDES

El medallón conmemorativo del IV Centenario de ALONSO BERRUGUETE

Ha sido modelado por el escultor palentino Victorio Macho

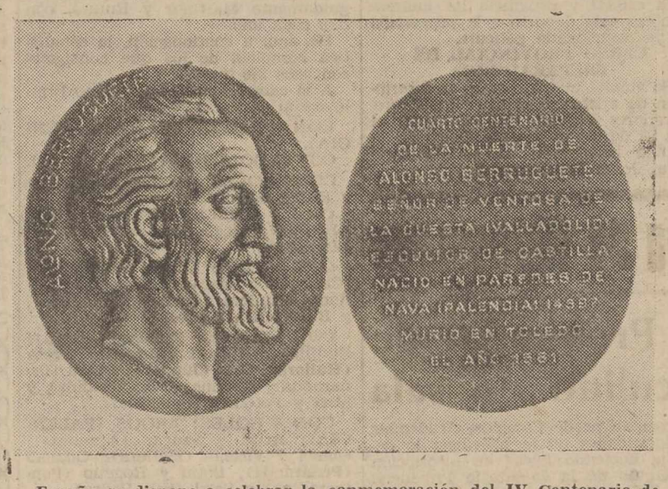

España se dispone a celebrar la conmemoración del IV Centenario de la muerte de Alonso Berruguete, insigne escultor de renombre y proyección internacional: Sr. de Ventosa de la Cuesta; valor representativo del Renacimiento castellano, e hijo ilustre de la nobiliaria villa de Paredes de Nava.

Puede en realidad afirmarse que las conmemoraciones centenarias han comenzado ya. Hace poco más de una semana que la documentada y magnífica conferencia del catedrático don José María de Azcárate, en la Diputación provincial de Palencia, venía a ser el pórtico —netamente palentino— de este escenario de Alonso Berruguete. En Palencia, capital de la provincia donde Alonso Berruguete nació, y con la presencia de las representaciones oficiales paredeñas, ha tenido lugar el primero de los actos conmemorativos, que, como una cadena de cordialidad y de recuerdo, habrán de sucederse en Madrid, Valladolid, y asimismo en la ciudad del Carrión.

Ahora vendrá la magna exposición de Berruguete, en el Casón del Retiro. En esta exposición Palencia estará representada a través de obras de la catedral, y de las localidades de Paredes de Nava, Guaza de Campos, Fuentes de Nava, etc., junto a la obra que Berruguete dejó en Valladolid, Olmedo, Toledo, etc.

Más no queda ahí la presencia palentina en este centenario. En Palencia capital quedará el monumento que, en honor y memoria del ilustre escultor, será erigido con ocasión de cumplirse este cuarto centenario de su muerte. Por si esto fuera poco, tal monumento será obra del también escultor palentino Victorio Macho.

Queda aún más; este mismo artista palentino, afincado en la «Roca Tarpeya» toledana, ha modelado el medallón conmemorativo de este IV Centenario de Berruguete, que ha sido acuñado por acuerdo de la Comisión nacional de dicho Centenario.

Ofrecemos la reproducción de dicho medallón, que en el anverso lleva la efigie de Alonso Berruguete, con el nombre del ilustre artista paredeño, mientras que en el reverso se lee la siguiente inscripción: «Cuarto Centenario de la muerte de Alonso Berruguete, Señor de Ventosa de la Cuesta (Valladolid), escultor de Castilla. Nació en Paredes de Nava (Palencia), 1489? Murió en Toledo el año 1561». Las fotografías de este medallón han sido remitidas por el Director de Bellas Artes, don Gratiniano Nieto, a nuestro Gobernador Civil, señor Fragoso del Toro.

En Francia está a punto de aparecer una especie de diccionario de famosos

Se llama "El Nuevo Diccionario Nacional de Contemporáneos"

París.—(Crónica especial para Agencia FIEL, por Gilbert Ganne).—Dentro de unos días habrá en Francia 20.000 descontentos más. Y la culpa será de un gran volumen de mil páginas, célebre ya en sus versiones anteriores, que viene a ser el Almanaque Gotha del triunfo social: «El Nuevo Diccionario Nacional de Contemporáneos». Los descontentos serán aquellos que, en su humilde opinión, tenían títulos para figurar en él, y no figurarán.

SUPRIMIR A LOS IMPORTUNOS.—En revancha, 3.500 personalidades tendrán razón para estar alegres. Precisamente las que figurarán en ese libro. Un libro en el que lo más difícil no ha sido designar a los felices elegidos, sino más bien suprimir a los importunos que, al tener noticia del proyecto, se pusieron a hacer propaganda de sus propios méritos. Pierre Weill, director literario de la publicación, ha tenido que soportar, durante días enteros, sus asaltos telefónicos.

Algunas raras personalidades se han negado a figurar en el Diccionario. El pintor Lorjou, por ejemplo, contestó que la cosa era imposible «en un régimen como en el que vivimos».

A DE GAULLE NO LE INTERESA SU BIOGRAFIA.—Por el contrario, Maurice Thorez, Jacques Duclos y el poeta Louis Aragón han redactado concienzudamente su noticia biográfica. Por cierto que la del General De Gaulle fué sometida al Eliseo, que la devolvió con esta nota: «El General se niega a dar una opinión cualquiera sobre un texto que le concierne». El texto que figurará ha sido sacado de sus obras literarias y de sus Memorias.

Queda una esperanza para los suprimidos: la revisión que se hará en próximas ediciones. Pero tendrán que trabajar para conseguir un puesto.

AUTOGRAFOS.—El «Nuevo Diccionario Nacional de Contemporáneos», cuyo comité de redacción preside Georges Duhamel, ofrecerá numerosos textos inéditos en forma de autógrafo. He aquí lo que dicen, por ejemplo:

André Maurois: «¿Qué decir al final de una larga vida? He trabajado mucho, he amado mucho mi trabajo. No conseguí hacer todo lo que hubiese querido hacer. ¿Qué vale lo que he hecho? Solamente el tiempo decidirá sobre ello».

Daniel Rops: «¿Escaparemos al abismo? Nuestra suerte está en nuestras manos».

Carmen Tessier: «He intentado hacer mía la divisa de Gaston Leroux sobre el periodismo: «Ver, saber, hacer, saber hacer, hacer saber».

Jean Renoir: «Después de muchas tergiversaciones, llegó a preguntarme si, en arte, la imaginación no es una facultad destructora».

Jean Rostand: «La ciencia nos ha convertido en dioses antes de que seamos dignos de ser hombres».

Alain Resnais: «Para ser válida y estar viva, una obra debe suscitar el amor y la estimación del espectador. Es decir, su participación activa».

30 gr. tan sólo
.de desequilibrio en una rueda, producen un golpeteo incesante a alta velocidad.
EQUILIBRADO ESTATICO Y DINAMICO DE RUEDAS EN:
CONCESIONARIO EXCLUSIVO:
FELIX DEL PASO
ES UN SERVICIO
Firestone

Publicaciones

«COTAS», nueva revista mensual española

Ha sido publicado el número primero de «Cotas», Revista Mensual Española.

«Cotas», que tiene como fondo y pedestal de su bélico título, la hidalga gracia noble del blasón y la espada, viene a hacer sus «primeras armas» en el penúltimo mes del año actual. En 15 de noviembre se fecha este número inicial de la nueva revista mensual española, editada en Madrid.

La presentación de esta nueva publicación no puede ser más pulcra e interesante, no sólo en su exterior, sino asimismo en la valía de su contenido. He aquí firmas que vienen a ser el mejor sello de garantía de las colaboraciones en este primer número de «Cotas»: César González Ruano, José Carlos de Luna, Alfredo Marquerie, Emilio Novoa, etc., por citar algunos de ellos. Para el número segundo se anuncia asimismo la presencia de la pluma de José María Pemán, con un interesante trabajo sobre la Costa gaditana.

Se abre este primer número con una magnífica fotografía, en blanco y negro, recogiendo un bello panorama de la fotografía española. Publica en su primera página una fotografía de S. E. el Jefe del Estado español, con una expresiva dedicatoria de este número inicial de «Cotas» al Caudillo de España.

Con las firmas citadas, y otras de no menor interés, se publican trabajos sobre la Costa del Sol, Avances Científicos, Información diplomática, páginas para la mujer, el deporte, la familia, el teatro, etc., e importantes secciones sobre Crónica Internacional, Las Américas, Crónica Nacional, Arte y Letras, Finanzas, Cine y página de crítica de libros.

Cuidado con gran esmero desde el punto de vista tipográfico, con profusión de bellas fotografías, «Cotas», una revista para las clases dirigentes de la sociedad española en sus aspectos financiero, comercial, turístico, etc., en este su número inicial de publicación viene a poner de manifiesto una especie de anticipo del éxito que a dicha revista le está reservado.

Noticias de libros y autores

ROMPIENDO MOLDES. — Hace meses, salía de las prensas de las Ediciones Domingo Savio, un libro que entre las gentes del Magisterio producía, como se dice, un «impacto». Nos referimos a «Despertar», método revolucionario para la enseñanza de la lectura y escritura; método que venía a romper moldes. De aquí nuestro titulillo a esta noticia. En estos días aparece la segunda parte de aquél, para la enseñanza de párvulos y analfabetos.

LOS NIÑOS Y LOS LIBROS.—Muchos son los libros nuevos, que en la Semana Infantil del Libro próxima a celebrarse van a estar presentes en la gran Exposición que tendrá lugar. Entre estos habrá varios bajo el signo de la Editorial Aitana de Valencia: los de Grado Medio y Superior de Rafael Aznar, el «Coliche turista», de Carmen García Bellver.

ENTRETENIMIENTO PARA UN AÑO.—Entretener a los niños un año entero es tarea ambiciosa, pero no es imposible. Esta es la que se propone al editar para las próximas Navidades un Almanaque de El Globo de Colores la Editorial Aguilar. Un libro lleno de historietas y curiosidades, de concursos y dibujos, en fin de cosas varias para entretener, como ya se ha dicho.

LUCA DE TENA EN FRANCES.—Casi coincidente con el Premio Planeta, Torcuato Luca de Tena ve revalidado su valor de novelista al ser traducido al francés. Es su novela «Edad prohibida» la que ahora asoma a los escaparates libreros del país vecino en una muy cuidada edición.

ANAYA.—Famoso es en la historia de la cultura el Colegio de Anaya salmanticense. Ahora, bajo este nombre una Editorial, también de aquella ciudad, nos ofrece libros de alta categoría intelectual. Así entre otros el del Catedrático de la Universidad de Madrid, antes lo fuera de aquella don Joaquín Ruiz Giménez. El libro de Ruiz Giménez «La propiedad, su función social», es una exposición metódica brillante de las delicadas cuestiones que la propiedad plantea en la sociedad contemporánea».

NOBEL EN CASTELLANO.—A los dos o tres días de que el nombre del yugoeslavo Ivo Andrio, saliera a la luz de los diarios españoles como «ganador» del Premio Nobel de Literatura 1961, en los escaparates libreros aparecía con la correspondiente faja —olorosa a tinta de imprenta— su último libro «Un puente sobre el Drina». Es la primera y hasta ahora única obra, que Andrie, bajo los auspicios de la Editorial Caralt, publica en castellano.

EL CRITICO Y LA LITERATURA.—Dámaso Santos, viaja con un gran paquete de pruebas de imprenta. Son las correspondientes a un libro que publicará antes de que el año acabe. Se trata de un gran panorama de la Literatura de los últimos veinticinco años en nuestro país. Estudio exhaustivo del que se ha procurado que nadie quede fuera.

SINTESIS.—Dentro de la Pequeña Biblioteca Herder sale a la luz «El mundo del arte», ensayo que intenta diseñar una ambiciosa síntesis que ofrezca algunos de los rasgos más esenciales en cada una de las artes del hombre, desde la literatura al teatro y de la pintura a la música, sin olvidar arquitectura y escultura.

UN PUEBLO DE NAVARRA.—Viberal es un pueblo de la hermosa geografía navarra, que ahora viene a convertirse en una gran novela. La novela de A. Lázaro Ros, que Aguilar incluye en su Colección Literatura y en la que la acción arranca de aquella villa para acabar en el Madrid de finales de nuestra guerra.

HOMENAJE A MADRID.—Entre los homenajes bibliográficos a Madrid en el cuatricentenario de la capitalidad, hay que anotar ahora la aparición de un libro nuevo. Homenaje de un autor —César González Ruano— y de una Editorial «Afrodisio Aguado» a esta ciudad.

Tal es el «Caliente Madrid», donde de modo arbitrario, como dice su autor, se han reunido un elevado número de artículos de tema madrileño.

DOS AUTORES Y DOS HISTORIAS.—Nos cuenta un diario de Francia cómo André de Maurois ha vencido a Louis Aragón. La lucha era a ver quién publicaba antes; si Maurois, «La historia de los Estados Unidos» (de 1917 a 1960) o Aragón la de Rusia, de idéntico período. El vencedor ha sido Maurois, bien que este trabajo le ha llevado a la par que otros, en tanto que Aragón había suspendido toda la tarea de otra índole.

ESPAÑOLES EN FRANCIA.—«Cumbres de la Literatura española» es el título general de una Colección que en edición de gran lujo se inicia ahora en Francia. Del Poema del Cid y la Novela picaresca a don Benito Pérez Galdós, sin olvidarse, claro está, de la mística y del teatro clásico. Doce temas, en principio, luego vendrán más. Llevará cada uno un cuidado estudio prologal sobre la obra recogida. Sacan a la luz esta colección de clásicos españoles las Ediciones.

INSTRUMENTOS DE HACE 10.000 AÑOS DESCUBIERTOS EN ALASKA

Juneau.—Un número elevado de instrumentos rudimentarios de piedra que pertenecieron al hombre prehistórico han sido descubiertos por el Prof. Solecki, de la Universidad de Columbia, que dirige un equipo de arqueólogos que efectúan amplias investigaciones en las zonas septentrionales de Alaska. Estos útiles, que son del mismo tipo que los hallados recientemente en la parte asiática del Estrecho de Bering, son hachas de piedra cuya edad se puede fijar aproximadamente en los diez mil años. La localidad donde han sido halladas está situada entre el monte Brooks y el Océano Artico, al norte del Círculo Polar.

La coincidencia entre estos dos hallazgos, ha revelado el profesor Solecki, confirma una teoría formulada hace algún tiempo según la cual los primeros hombres que pusieron pie en el territorio americano llegaron atravesando el estrecho de Bering. Luego se extendieron hacia el Este por las llanuras costeras del Artico y más tarde penetraron hacia el Sur para llegar al corazón del Continente.—(Fiel-Sirs).

La vía láctea es una nebulosa espiral de tres ramas

Pasadena (California).—Se han recogido nuevas pruebas de que la Vía Láctea, a la que pertenece el sistema solar, consiste en una amplia espiral de tres ramas. Según estudios verificados en los Estados Unidos, el Sol se halla colocado en la rama media, que está separada de la externa por una distancia de 3.000 años luz, y de la interna por unos 1.500 años luz. Algunos científicos norteamericanos están levantando un verdadero mapa de la galaxia, sirviéndose de estrellas del tipo de la Polar, también definidas como «Cefeidas», cuya luz presenta unas intermitencias rítmicas. Algunas de estas estrellas tienen un período de intermitencia más largo que las otras y se considera que son estrellas «jóvenes» cuyas «pulsaciones» están causadas por expansiones y contracciones debidas presumiblemente a su inestabilidad interna.

Se conocen en la actualidad más de 600 Cefeidas pertenecientes a la Vía Láctea y colocadas en las tres ramas. Las estrellas de luz intermitente revelan su distancia dada la correlación que existe entre su luminosidad y los períodos de intermitencia. Cuanto más largos son los períodos, tanto más luminosa es la estrella. Así, si por ejemplo, cierta Cefeida tiene el mismo período de intermitencia que la Estrella Polar (que es la Cefeida más próxima a la Tierra), pero tiene una luminosidad semejante a la cuarta parte de la luminosidad de la Estrella Polar, ésto significa que aquella Cefeida se encuentra a una distancia proporcionalmente mayor. Y puesto que la luminosidad varía en razón inversa al cuadrado de la distancia, la estrella resultará situada a una distancia doble de la que separa a la Estrella Polar de la Tierra.

Otro sistema empleado por los radioastrónomos para el estudio de la Vía Láctea, consiste en medir las velocidades aparentes del hidrógeno en las ramas de la espiral. Del cálculo de las velocidades hacia una dirección dada, es posible calcular las distancias. Sin embargo, el radioastrónomo debe dirigirse al astrónomo óptico para la determinación del «método de medición» que ha de emplear en sus cálculos.—(Fiel-Sirs).

M.C.D.2022

Deportes

Aquí el Duende de La Balastera

La gripe.-Fraile al centro.-A Ponferrada Gestiones y reuniones.- Sigue... ¡el aupa Palencia!

—¡Vaya, vaya, existe el Duende!

—¿Qué creías?

—Tu silencio, después «de perder la cabeza» era sospechoso.

—Nada de sospechas. ¿O es que, como cualquier mortal, no tiene uno «derecho» a ponerse enfermo?

—¿Del disgusto?

—No hombre, no. ¡De la gripe!

—¡Coincidencias!

—Pues, sí, coincidencias. Desagradables coincidencias, pero así ha sido.

—¿Y qué tal la «marejada»?

—¿Hay marejada?

—Se ha perdido la cabeza de la clasificación y quién sabe si se recuperará.

—Eso digo yo: ¡quién sabe!

—Ya estás otra vez optimista.

—¿Por qué no? Si tratamos de no desconcertar al equipo con órdenes tras órdenes y cambios absurdos, que no todo consiste «en rasear balones», podemos ir «para arriba» de nuevo. Pero «doctores» hay y dejemos nosotros el asunto «técnico o táctico».

—Pero conviene señalar defectos.

—Conviene, pero ya sabes que «no se quieren ver»... y además molestan.

—Pues... «a repetirse lo del año pasado», a sentarnos a la puerta de nuestra tienda y a llevarnos la «no sorpresa» de «ver pasar nuestro cadáver y no el del enemigo».

—Proverbial estás.

—Será la gripe también. Bien, dejemos lo pasado. ¿Qué hay de nuevo?

—Pues hay reuniones interesantes.

—¿Saldrá algo?

—Pueden salir unas gestiones para reforzar el equipo. Ya veremos. Se habla de puestos y se citan incluso nombres propios.

—¿Hay dinero?

—Es cuestión de un reajuste.

—¿No puedes aclarar nada más?

—Nada por ahora. Quizás sea cuestión de esperar unos días o unas horas.

—¿Para algo?

—Para mantener la firme esperanza de la clasificación.

—Inmediato: el domingo a Ponferrada, frente al San Pedro.

—El equipo saldrá el sábado a las tres de la tarde, para cenar y dormir en Ponferrada.

—¿Qué equipo?

—El Palencia.

—Alineación, pregunto.

—Sólo te diré una cosa: Fraile jugará en el centro de la delantera. Y todos tienen ganas de «quitar el sabor de los últimos encuentros».

—Que así sea.

—Mientras tanto hay unas reclamaciones, al parecer apoyadas por «palentinos», de determinado jugador de hace dos temporadas.

—¡Qué cosas pasan!

—Aquí sucede todo, amigo. Pero sigue la esperanza y... ¡nuestra aupa Palencia!

Federación Palentina de Balón - Volea

Disponiendo esta Federación de una película americana de adiestramiento y preparación del Balón-Volea, el próximo día 24 de los corrientes, (viernes), a las ocho de la tarde y en el local del Cine Club Juvenil, sito en Menéndez Pelayo, 12, se proyectará esta interesante película deportiva para que todos los aficionados y jugadores de este deporte asistan a la proyección de la misma, siendo la duración aproximada de treinta minutos.

Esta Federación igualmente invita a cuantas personas deportistas de esta capital y provincia les interese conocer este deporte a la proyección de la mencionada película.

CURSO PROVINCIAL DE PREPARADORES

Se amplia el plazo para la inscripción de asistencia al Cursillo de preparadores de este deporte hasta el día 28 de los corrientes, haciendo la debida inscripción en esta Federación, Jorge Manrique, 8.

Federación Palentina de Balonmano

IV Campeonato Provincial de balonmano masculino en sala

Organizado por la Federación Palentina se señala para la segunda quincena del mes de diciembre próximo la celebración del IV Campeonato Provincial de Balonmano en sala clasificatorio para su fase nacional.

En el mismo, podrán participar cuantos equipos representando a Clubs, Organismos oficiales, Academias y Colegios lo deseen, haciendo la correspondiente inscripción en el domicilio de esta Federación, sita en calle Jorge Manrique, 8, personalmente o por escrito, antes del día 5 de diciembre, fecha en la que quedará cerrada la inscripción de participantes.

Las sociedades Deportivas de los pueblos de nuestra provincia lo comunicarán a esta Federación por escrito antes del día 9 de citado mes de diciembre.

Cualquier información que se necesite de las bases por las cuales se regirá este IV Campeonato, podrán solicitarse en esta Federación.

Se advierte como requisito indispensable que todos los jugadores que participen en esta competición deberán tener cumplidos los 18 años al comienzo de la misma y únicamente y en casos especiales, mediante la presentación del certificado médico que acredite que el interesado está en condiciones físicas de practicar este deporte y previa autorización del Departamento de Educación Física de la Delegación de Juventudes de Palencia, se autorizará la participación de los menores de esa edad.

Al mismo tiempo se señala también el III Campeonato Provincial de Balonmano femenino en cual podrán participar cuantos equipos representativos de Colegios, Academias y localidades de la provincia lo deseen, debiendo hacer su inscripción a través de la Regiduría Provincial de Educación Física de la Sección Femenina y a esta Federación los clubs que no tengan contacto con esta Organización.

Este III Campeonato dará comienzo igualmente en la última decena de diciembre próximo y primera de enero de 1962 fijándose el comienzo exacto del mismo a la vista del resultado de los Campeonatos provinciales que organiza la Sección Femenina de Palencia.

Se celebró el campeonato local de mus de «Educación y Descanso»

Venció la pareja Feliciano - Prada

En las dependencias— totalmente remozadas y dotadas de nuevos alicientes— del «Hogar del Productor», en la calle de Menéndez Pelayo, se ha venido disputando últimamente el campeonato local de mus para afiliados a «Educación y Descanso».

Han participado en esta prueba hasta catorce parejas, disputándose el título por el sistema de liga. Se proclamaron vencedores la pareja integrada por Feliciano Alonso y Francisco Prada, que obtuvieron 11 puntos; tras ellos se clasificaron Quirce-García, con 8'50; Barroso-Evaristo, con 6; Manrique-Rodrigo, con 5'50; Palomo-Nando, con 4, hasta 14. A los vencedores se les entregaron trofeos deportivos y en fecha próxima se iniciará asimismo el campeonato local también de mus de «Educación y Descanso».

Igualmente en breve dará comienzo en el «Hogar del Productor», de la Casa Sindical de Venta de Baños, el campeonato local de mus por parejas, para cuya prueba existe mucha animación y no despreciables alicientes. Los vencedores de Venta de Baños se enfrentarán luego a Feliciano-Prada, para obtener la pareja que ostente la representación de «Educación y Descanso» en el campeonato provincial de mus, que cada año organiza la «Peña Marcelo».

Los goleadores de nuestro Grupo

Prosigue el palentino Fraile, destacado, en cabeza

Resueltos todos los partidos pendientes, por aplazamientos anteriores, ya todos los equipos del Grupo han jugado 13 partidos y en ellos se han marcado, en total, 340 goles.

En la última jornada, el máximo goleador fué Rogelio, con tres goles, procedente del Betis de Sevilla, que ahora juega en la Ponferradina, seguidamente Martínez y Rufino, con dos cada uno.

He aquí a continuación, la estadística completa de los que consiguieron esos 340 tantos.

A la cabeza sigue el palentino Fraile como se verá:

CON 14 GOLES: FRAILE (PALENCIA).

CON 10 GOLES: Martínez (Europa).

CON 8 GOLES: SANZ (PALENCIA) y Rufino (Juventud).

CON 7 GOLES: COLLADO (PALENCIA); Diego (Cacereño) y Jesús (Zamora).

CON 6 GOLES: Chuchi (Béjar); Epi (Cacareño); Macario (Europa); Reñones (Hullera); Neme (Salmantino), y Botas (San Pedro).

CON 5 GOLES: Tivines (Astorga); Rodilla y Vallejo (Europa); Presa (Hullera); Guti (Júpiter); Candi (Peñaranda); Martínez (Ponferradina), y Miri y Potous (Salmantino).

CON 4 GOLES: ARGOS (PALENCIA); Arias y Saugar (Arandina), Chuca y Vicente (Hullera); Octavio (Peñaranda); Botiu y Rogelio (Ponferradina) y Salvi (San Pedro).

CON 3 GOLES: Bercario (Arandina); Armando y Benjamín (Astorga); Alberto y Martín (Béjar); Adolfo, Cermeño, Evaristo, Sedeño, Tate y Urruchurtu (Cacereño); Alvarez, Antonio y Santiago (Ciudad Rodrigo); Muga (Europa); Roberto (Júpiter); Ceci (Peñaranda); Santos (Salmantino), y Asensi y Nino (Zamora).

CON 2 GOLES: CUELLAR y HORACIO (PALENCIA); Anés, Antonio, Michael y Miranda (Arandina); Emilio (Astorga); Fabio (Cacereño); Angelín (Ciudad Rodrigo); Baticón y Chicote I (Europa); Daniel y Nando (Hullera); Nando (Júpiter); Arahuetes, Josele y Seijas (Juventud); Julián, López y Sierra (Peñaranda); Ordax, Salva y Vaquero (Plasencia); Enrique (Ponferradina), y Martínez (Zamora).

CON 1 UN GOL: JOSE LUIS, ROMAN y URDIALES (PALENCIA); Gangoso y Herranz (Arandina); Toni y Veterano (Astorga); Ciruelos, García, Paquito y Santamaría (Béjar); Aizpurúa (Cacereño); Castín, Hermosa, Manolín, Saracíbar, Vicente y Víctor (Cuidad Rodrigo); Esturo (Europa); Tomás (Hullera); Angelín (Júpiter); Kubalilla, Lompana y Marcelino (Juventud); Maxi y Tamargo (Peñaranda); Gil, Leal, Martín, Melo, Natalio y Paniagua (Plasencia); Barjacoba, Curro, Expedito, Fernando, Raú y Ricardo (Ponferradina); Guerrero y Juanjo (Salmantino); Abad y Ruberte (San Pedro), y Marañón y Pillis (Zamora).

MARCARON EN SU PROPIA META: Un gol cada uno: Carvallo (Plasencia) jugando contra el Europa; y Mantilla (Zamora), jugando contra el Béjar.

Dos nuevos millonarios con las quinielas de fútbol

Cada uno percibirá 2.672.706 pesetas

Madrid, 21. — Resultado provisional del escrutinio de las Apuestas Mutuas Deportivas Benéficas, correspondiente a la XIII jornada de Liga del día 19 de noviembre.

Columnas: 7.289.199.

Recaudación: 29.156.796 pesetas.

55 por 100 de premios, 16.036.237,80 pesetas.

Reparto de premios:

5.345.412,60 pesetas, a repartir entre dos premios de primera categoría con catorce aciertos, a dos millones, seiscientas setenta y dos mil, setecientas seis pesetas con treinta céntimos.

La misma cantidad, a repartir entre 281 premios de segunda categoría de trece aciertos, a diecinueve mil, veintidós pesetas con ochenta céntimos.

Igual cantidad a repartir entre 4.031 premios de tercera categoría con doce aciertos, a mil trescientas veintiseis pesetas cada uno.

Los boletos máximos acertantes de 14 resultados que van a proporcionar dos millones y medio a cada uno de los firmantes, pertenecen a los siguientes apostantes afortunados:

Don Joaquín Ibáñez Marco, que vive en Plaza de Lanuza, 36, Zaragoza, casado, de profesión ajustador. Vive con su esposa y su madre. Los tres son entusiastas de las quinielas. El está enfermo desde hace tres años y sigue delicado. El dinero que cobre lo destinará a su total curación. Juega el boleto a medias con su amigo Jacinto Jiménez Martín, de profesión industrial. Este rellenó la primera columna y Joaquín la segunda, que es la que tiene los catorce aciertos. Antes de caer enfermo jugaba de 30 a 40 columnas y en la actualidad suele jugar seis u ocho. El boleto acertante, sin embargo, era de dos columnas.

El boleto correspondiente a la Delegación de Barcelona, pertenece a don Miguel Vilches Castillo, de 37 años de edad, natural de Granada con domicilio en Barcelona, calle de Rocafort, 29; es casado y trabaja como encargado en una fábrica de peladillas. Juega el boleto con don Jaime Solá Arely, propietario de la fábrica, y con don Francisco Gutiérrez López, de profesión minervista. Han apostado tres boletos de seis columnas. Miguel Vilches es hincha del Barcelona y del Granada y en su juventud fué atleta, recordam de los tres mil metros.—Alfil.

Peña Taurina Marcos de Celis

Suscripción pro - Medalla al Mérito Taurino, concedida recientemente a Su Excelencia el Jefe del Estado

Habiéndose recibido en esta Peña comunicación de la UNAT informando ha quedado abierta la suscripción popular para costear la Medalla al Mérito Taurino, recientemente concedida a Su Excelencia el Jefe del Estado, esta Peña ha acordado encabezar una relación con 25 pesetas para tal fin, invitando a los socios y aficionados en general a contribuir a aquélla.

Las cantidades a aportar no pueden ser superiores a 25 pesetas por cada inscrito, de acuerdo con la comunicación recibida de la UNAT.

Ayuda para estudios económicos y sociales

Dada la gran trascendencia que tiene el estudio de los problemas económicos y sociales, la Dirección General de Información ha puesto en marcha un meditado plan para ayudar eficazmente a los Seminarios de Estudios que proyecten dedicarse a la investigación de algún problema concreto, planteado por la realidad económica o social española de hoy. Para recibir la ayuda y el patrocinio de la Dirección General de Información, no es necesaria la vinculación del Seminario de una Universidad, Colegio Mayor, Instituto u otras entidades oficiales ni privadas, ni que el Seminario tuviera existencia anterior al presente curso.

Se requirirá, en cambio, que el Seminario cuente con un mínimo de siete miembros, con la dirección de persona que posea título académico superior, y que proyecte celebrar sus sesiones al menos semanalmente.

La ayuda de la Dirección General de Información será muy amplia y está prevista con un criterio flexible, capaz de adaptarse a las necesidades de cada caso. Entre otras muchas cosas, se enviarán a los Seminarios asesores, especialistas y conferenciantes de primerísimo prestigio, se facilitarán gratuitamente todos los libros o publicaciones necesarias para la investigación (que luego quedarán de propiedad del Seminario o de sus miembros), se editarán los trabajos más interesantes, e incluso se concederá un premio en metálico de veinticinco mil pesetas al mejor estudio presentado.

Estas ayudas habrán de ser solicitadas antes del 31 de diciembre del presente año. Para toda clase de informes, datos, asesoramientos, aclaraciones, etc., las personas interesados deben dirigirse a la Secretaría General de la Dirección General de Información, Ministerio de Información y Turismo, Av. del Generalísimo, 39, Madrid.

CUSPIDE, S. A.

Compañía Española de Seguros y Reaseguros desea nombrar representante en exclusiva para todos los ramos. En esta plaza y su provincia. Dirijanse al domicilio social de esta entidad, Fernández de la Hoz, 28. — MADRID

Los movimientos migratorios pueden ser cauce caudaloso de vitalidad y empuje misionero, o corrosivo del presente y porvenir religioso social en masas humanas, familias y Parroquias de países emisores y receptores.

Sociedad Dante Alighieri

El sábado, recital dramático por el actor Marcello Bonini

Organizado por la Sociedad «Dante Alighieri», el próximo sábado, a las ocho de la tarde, tendrá lugar en el aula de la Caja de Ahorros, un recital de fragmentos dramáticos, a cargo del notable actor italiano Marcello Bonini Olas, quien declamará algunos parlamentos escénicos de famosas obras del escritor y dramaturgo italiano Luigi Pirandello, Premio Nobel.

El programa será el siguiente: «Non si sa come», dos escenas del acto primero; «Enrico IV», una del acto segundo y otra del tercero; «L'uomo del fiore in bocca», acto único; y «Ritorno», composición lírica.

El actor señor Bonini, que estudió los cursos de la Academia de Arte Dramático, de Roma, ha figurado en las más importantes compañías dramáticas italianas, sobresaliendo asimismo como recitador personal, con brillantes recitales en Suiza, Alemania, Bélgica, Holanda y otros países europeos.

Se invita a este acto a los socios de la entidad, familiares de los mismos y simpatizantes.

El emigrante que separado de los suyos no pasa de ser un individuo aislado, es la representación exacta del desarraigado. Rodeado de su mujer y de sus hijos aporte un elemento positivo a la vida social.

SUBASTA DE CUEROS

El próximo día 4 de diciembre, a las 12 de la mañana, en el ciclo «INDUSTRIAS ABELLA, S. A.», de LUGO, Matadero General Frigorífico, tendrá lugar subasta de unos DOS MIL CUEROS VACUNOS, clasificados 18-25, 25-35 y 35-a. kilos sangre, en primera y segunda calidad, género sin faltas de desuello y cortado de patas, morros y orejas.

Pliego de condiciones disposición interesados en oficinas de la Empresa: Avenida de Ortiz Muñoz.—LUGO. Teléfono 2193.

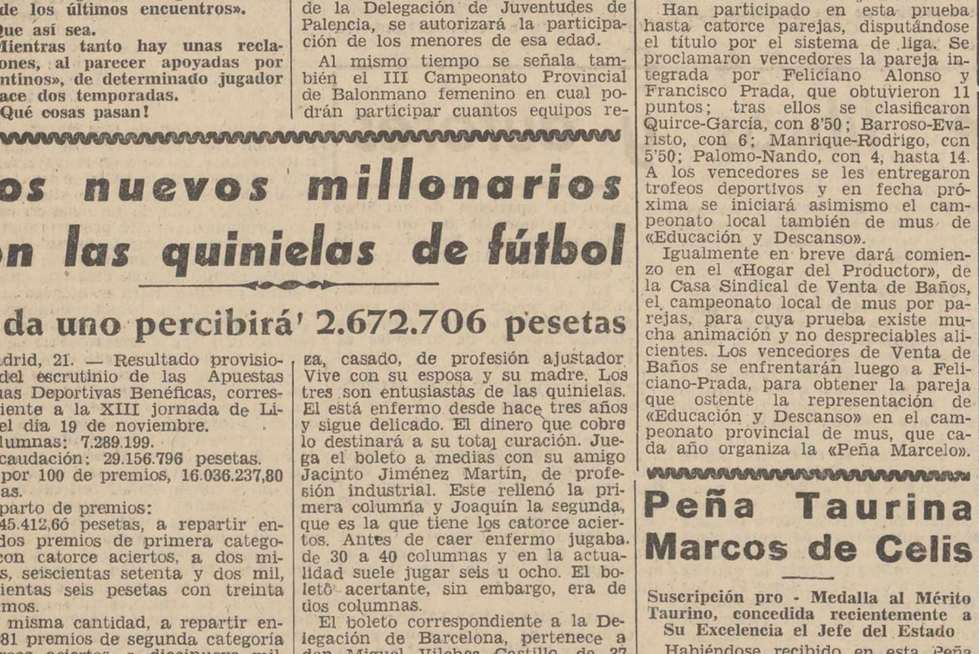

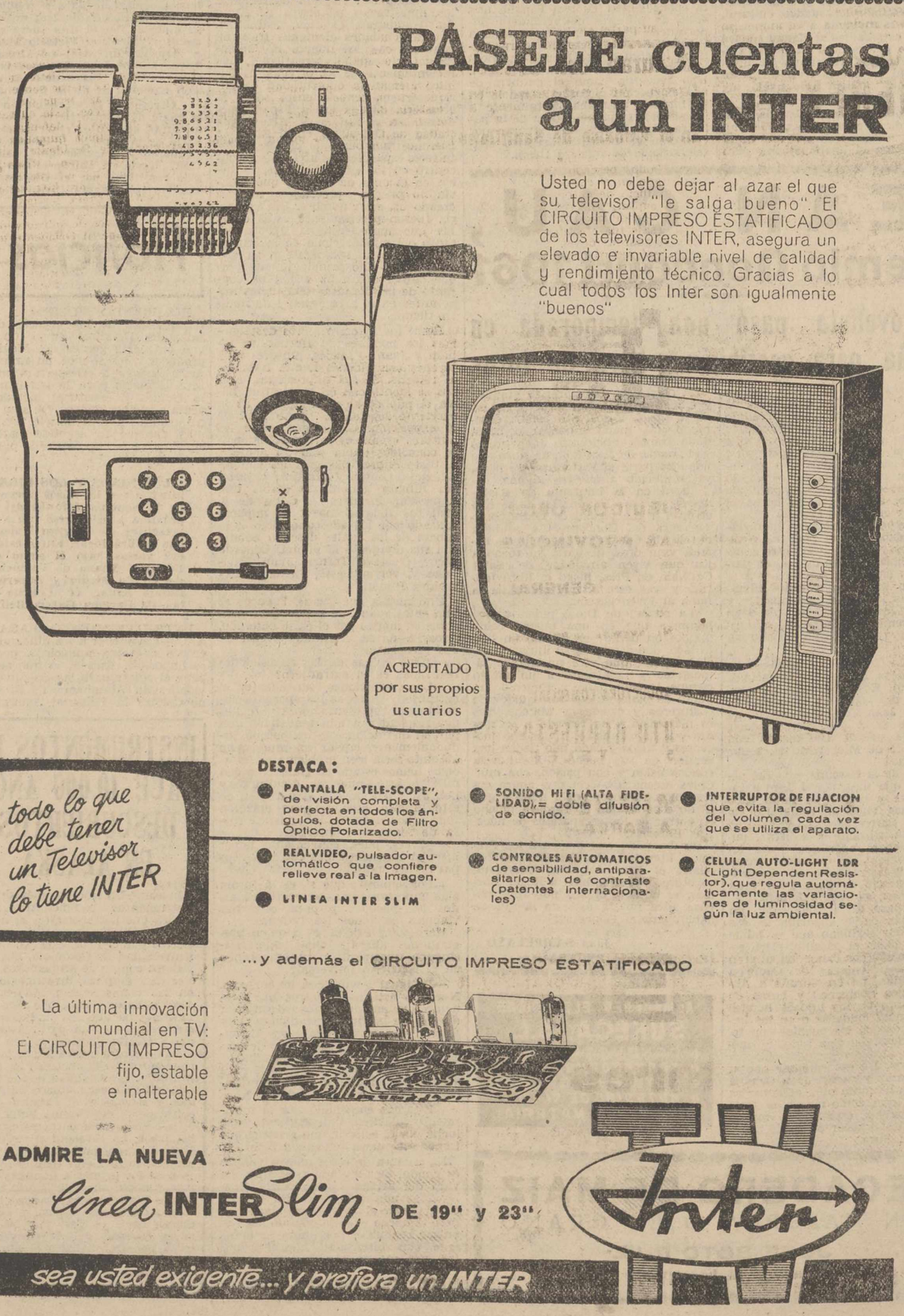

M.C.D.2022

Madrid aclama al Presidente portugués y al Caudillo

(Viene de primera página)

Subsecretario de Educación, señor Maldonado, director del Museo; profesor don José Camón Aznar y el Subdirector don Enrique Pardo Canalis y los miembros del Patronato.

Comenzó la visita en la fascinante sala de joyas que atesora el Museo y en las que figuran notables ejemplares helénicos, romanos bizantinos, soberbios ejemplares del exquisito arte renacentista y hasta de la más preciosista factura renacentista. En esta sala las primeras damas de España y Portugal se entretuvieron con delectación escuchando las explicaciones que les daban las señoras de Camón Aznar, de Pardo Canalis (don Santiago) y la directora del Museo de América. A continuación, fue visitada la sala de armas: inmensa variedad de arcabuces, escopetas de caza, tizonas de todos los estilos. Siguió en la de miniaturas, en las que hay alguna preciosa de Carlos III; sala de abanicos en las que hay ejemplares de un gran tipismo español, para continuar por las de cuadros y cristalerías.

El Almirante Américo Thomas contempló especialmente los objetos y piezas alusivos a la historia de Portugal, que encierra el Museo como el retrato de Juan III y la medalla de porcelana de José I. Al finalizar la visita, S. E. el Presidente de Portugal fue obsequiado únicamente con la interesante Guía del Museo, debida a la pluma del profesor Camón Aznar y obsequiadas Sus Excelencias por el director del Museo, con un refrigerio servido por Perico Chicote.

A la una cuarenta y cinco, Sus Excelencias y séquitos abandonaron el Museo, trasladándose el Jefe del Estado español y su esposa al Palacio de El Pardo y Su Excelencia el Presidente de Portugal y señora de Thomas al Palacio de la Moncloa, donde almorzarán en la intimidad.

Por la tarde está prevista la visita al Consejo Superior de Investigaciones Científicas.—Cifra.

LA PRENSA MADRILEÑA ANTE EL VIAJE DEL PRESIDENTE THOMAS

Madrid, 21.—El viaje del Presidente de Portugal, Américo Thomas, y la jornada de ayer en la capital de España, tras su llegada, son resaltados también por los periódicos de la mañana, que publican infinidad de fotografías de las diferentes ceremonias celebradas en todas las cuales figura asimismo Su Excelencia el Jefe del Estado. Con particularidad sobresalen el Decreto que hoy publica el «Boletín Oficial del Estado» por el que el Presidente portugués es nombrado Almirante de la Armada española, con todas las preeminencias y honores propios de tal jerarquía, y los discursos pronunciados por los dos Jefes de Estado en la cena de gala con que el Generalísimo Franco obsequió anoche al Presidente de Portugal.

«Arriba», en un editorial que titula «Defensa del futuro», dice que «las visitas de los Jefes de Estado a otras naciones suelen tener, por regla general, un significado simbólico».

Por su parte, «A B C» titula su comentario, «Hermandad Ibérica», y en él, muestra su complacencia y la de los españoles para la visita del Presidente Américo Thomas y de resaltar cómo dos pueblos libres y católicos se encuentran unidos para hacer frente a la amenaza común contra la civilización occidental. — Cifra.

¡Nuevo!

CATARRO, GRIPE, SINUSITIS?...

... es la congestión lo que le hace sufrir!

Cuando usted se acatarra, la congestión invade la zona crítica de los senos nasales y frontales. La congestión origina:

★ Dolor de cabeza ★ Fiebre
★ Nariz tapada ★ Cansancio

Vicks THEREX descongestiona esta zona crítica

afectada por el catarro. En poco tiempo los comprimidos descongestivos THEREX

★ Calman el dolor de cabeza
★ Reducen la fiebre
★ Destapan la nariz
★ Suprimen el cansancio

he aquí el...

BÉNEDICTINE

EL VIEJO LICOR QUE GUSTA A LOS JOVENES

SABE A FIESTA

Capturan con caña un lucio de catorce kilos

En el embalse de Santillana

Madrid, 22. — Don Juan Rodríguez Pollo, pescador aficionado ha capturado en el embalse de Santillana, un lucio de catorce kilos de peso. La captura fué realizada con caña y nylon de tres hilos.

El pesaje fué efectuado en presencia del guarda mayor del embalse y es el peso record conseguido en Santillana.—Cifra.

Discurso del Caudillo

(Viene de primera página)

firme unidad portuguesa frente a estos peligros nos parece simbólica y nos ofrece una magnífica ocasión para expresaros de nuevo toda la fraternal solidaridad de España; para reafirmar otra vez ante el mundo la amistad y el entendimiento que nos unen a portugueses y españoles; para hacer del ejemplo de unidad y firmeza de vuestro pueblo, base de la unidad y firmeza de las dos naciones peninsulares. Queremos decir que ante los riesgos de la hora presente, nuestro sentido de la responsabilidad que nos incumbe, nuestra decisión de preservar el orden, la integridad y la independencia de nuestros territorios, constituyen una importante garantía de la paz mundial que, nosotros, en la parte que nos toca, estamos dispuestos a defender.

Esta decisión no es nueva. Hace 22 años que Portugal y España la mantienen contra todos los peligros, pues corresponde al espíritu del "Pacto Ibérico", cuyo primer fruto fué guardar a la Península fuera de la segunda guerra mundial, creando así una de las pocas zonas europeas en que se mantuvieron la paz y el orden durante aquel terrible conflicto. El fruto permanente de nuestra alianza ha sido de trascendencia aún mayor, pues desde 1939 estamos ofreciendo a la Comunidad occidental una importante parcela de Europa unida; unida sin necesidad de presiones ni urgencias, sin reservas ni restricciones, porque unos y otros sabemos que la propia y soberana personalidad de cada uno de los dos países está bien salvaguardada; natural y ejemplarmente unida en una manifestación cotidiana de entendimiento recíproco y de conciencia de nuestro destino histórico.

Es esta conciencia la que inspira a Portugal la gran lección que acaba de dar al Ocidente: la lección de su voluntad de resistir el ataque a su personalidad y a su integridad, voluntad expresada no sólo en palabras, sino en actos, como ese acto político de las elecciones que han dado prueba de la solidaridad del pueblo portugués con su Gobierno, o ese acto heroico y diario de la defensa militar de Angola, de la lucha de unos portugueses que, como acaba de decir el doctor Salazar, no defienden tal o cual ideología política, sino que defienden, con la suprema intuición del pueblo, la permanente idea de la Patria.

Queremos aquí rendir homenaje a ese ejemplo de serenidad que está dando Portugal y que nos reafirma en nuestra convicción de que no hay que dar demasiada importancia al confuso criterio que domina la escena internacional; no hay que prestar oídos a ese torrente de voces equívocas que pretende anegarnos. Algún día cesará y quedará únicamente la fortaleza de las naciones que hayan sabido cuál era su destino histórico. Nosotros lo sabemos y vemos ante nuestra vista un ancho futuro abierto, una inmensa e incitante tarea que realizar. En un proceso político paralelo, hemos creado unas fórmulas de gobierno propias para unos problemas y circunstancias que también eran propios. Y ahora queremos desarrollarlas en todas sus consecuencias, queremos perfeccionarlas, pues mucho nos queda por hacer y mejorar. Esta amistad y paralelismo de nuestros sistemas políticos mantiene y garantiza la paz y la confianza entre nuestros pueblos fortaleciéndolos y convirtiendo a nuestra Península en castillo roquero inaccesible a los ataques del exterior. Aquí radica la razón de nuestro optimismo y de nuestra fe: en que no defendemos tan sólo nuestro presente, en que no nos limitamos a una actitud simplemente conservadora, de resistencia sobre posiciones ya ganadas, sino que defendemos nuestro futuro, lo defendemos con toda la energía y la convicción de quienes están abriendo el porvenir de las generaciones que nos sucedan. Y este porvenir, que queremos dejar bien claro, no estamos dispuestos a hipotecarlo por ceder al miedo o al desmayo de nuestra voluntad.

Al contemplar vuestra gallarda actitud defendiendo vuestra presencia en un continente en el que desde hace siglos habéis encendido luces de fe y de cultura, estamos seguros de que, cuando ciertas exaltaciones nacionalistas explotadas desde el exterior y que pretenden ignorar vuestra obra civilizadora sean superadas, quedará bien visible y reconocida por todos una empresa profunda y humana de acercamiento de pueblos, de integración en la cultura, que ha de servir de ejemplo al mundo.

Permitidme, señor presidente, que apoyado en esta esperanza, brinde aquí por la grandeza y felicidad de Portugal, del glorioso y fraterno Portugal que ensanchó los límites del orbe civilizado y que en las fronteras de aquél sembró las tierras nuevas —las tierras de ese mundo joven que hoy aparece políticamente en la escena internacional— de hombres portugueses, de castillos manuelinos y de cruces de Cristo; el Portugal marinero y descubridor que cumplió con "talento de bien hacer" la tarea universal que Dios echó sobre sus hombros; el Portugal que a la grandeza de su pasado histórico ha sabido añadir en nuestros días una era de restauración nacional, de fecundo trabajo, de paz y de progreso, presidida por ese hombre extraordinario que dirige el Gobierno de vuestra nación Y permitidme también que levante mi copa por vuestra ventura personal y la de la ilustre dama a quien, junto a vos, debemos gratitud por la honra que nos dais al visitarnos.

Discurso del Presidente de Portugal

(Viene de primera página)

la España moderna. Trabó en su propio suelo una lucha en la que fué adelantada, y venció, y a los incrédulos y a los tibios de entonces mostró que, generosamente, combatía por valores que a otros correspondía también defender. Sin temor a la incomprensión de muchos prosiguió hasta la victoria, y dejó un ejemplo cuya validez hoy el mundo reconoce y al cual presta tributo merecido.

En el momento del combate, el público español depositó sus destinos en las manos de Vuestra Excelencia. Jefe en la guerra, supo probar el acierto de la elección por medio del triunfo. Jefe de la paz, se acreditó en la historia de su país por la grandeza de la obra realizada. Síntesis de las altas cualidades del pueblo español, por su inteligencia, por su perseverancia, por su espíritu clarividente, por su devoción al bien común, Vuestra Excelencia ha sido el continuador eminente de la tradición de los grandes reyes y hombres de Estado que edificaron España. La Revolución Nacional española se extendió sobre todos los terenos y el Cadillo, al frente de ella, ha sido estímulo, impulso, orientador incansable. Son inmensos y decisivos los pasos dados por España en la lucha por el progreso y por la justicia social, para confusión de los que todavía se aferran a mitos superados que hoy carecen de sentido.

En nombre de Portugal y en el mío propio presto a Vuestra Excelencia el homenaje del más profundo respeto y de la más elevada consideración.

Excelencia:

El mundo atraviesa un momento sombrío desde Africa al Oriente, y las conciencias están ansiosas y los pueblos ávidos de paz. Pero la pesadilla de la guerra se cierne sobre las naciones. La amenaza viene del Este y su agresividad crece. Está en causa, por encima de todo, la defensa de los valores y principios humanos que son patrimonio de Occidente. Los adversarios no se atreven a discutir la validez de aquéllos y hasta los utilizan para en su nombre intentar batirnos en nuestro propio terreno. Ante el ataque conducido en el campo de las ideas o a través de subversiones locales, se impone al Occidente una solidaridad indefectible y global. Sin embargo, parece que algunos, sobre todo aquellos que detentan las responsabilidades mayores, todavía no lo entienden así, incluso ante la realidad de transigencias y desastres sucesivos; y por eso, a una solidaridad que debería ser indivisible anteponen el logro de intereses que en fin de cuentas son transitorios y particulares sin que les importe dañar amigos en provecho de otros que nunca lo serán. Los que así proceden corren grave riesgo y sus gobernantes asumen ante el Occidente la responsabilidad de encaminarlos hacia el aislamiento, abandonados por los aliados de ayer y desamparados en la crisis sin encontrar amigos entre los restantes. Tal vez aún no sea demasiado tarde para enmendar el error: Pero no parece lícito exigir que esperemos indefinidamente los que luchamos por la salvaguardia de los intereses y valores que no son únicamente nuestros.

La nación portuguesa tiene conciencia de entender bien la solidaridad debida a la defensa de valores idénticos. Y por eso desde el primer momento fué solidaria con España en la lucha común. Naciones hermanas que mutuamente respetan la individualidad propia de cada una, depositarias de tradiciones y principios que ambas consideraran sagrados y por los cuales han luchado a lo largo de los siglos, España y Portugal pronto se identificaron y se aliaron contra un enemigo que, siéndolo de la Península, es también adversario de todo el Occidente. Este sentir paralelo se expresó en el Pacto Peninsular y yo proclamo aquí, en nombre de la nación portuguesa y de su Gobierno, nuestra fidelidad incondicional a ese instrumento de solidaridad y de acción. Es ese mismo sentimiento que impulsó a Portugal su lucha por la integración de España en la Alianza Atlántica, ante la vacilación de algunos que, frente al peligro, creen poder prescindir de los altos valores que la nación española representa.

No es esta la primera vez que en el curso de los tiempos España y Portugal han estado solas en la vanguardia del combate por ideales comunes y la historia se repite hoy. No nos causa temor este hecho y los dos pueblos de la Península, tanto en Europa como en las provincias españolas y portuguesas de Africa y de otros continentes, han sabido mantener intacta una solidaridad que para ambos constituye punto esencial de su política. Muchas han sido las pruebas a las que aquella solidaridad fué sometida y de todas triunfó, como se ha visto aún hace poco tiempo en la ocasión del áspero combate que le fué impuesto a Portugal en Angola, en la comprensión de que las provincias ultramarinas portuguesas son centinela de Occidente. Así España ha proclamado sin tergiversaciones ante el mundo y en los organismos internacionales. Por eso quiero aquí afirmar, con vigor y claridad, los sentimientos fraternales de la nación portuguesa y expresar al pueblo español el reconocimiento del pueblo portugués de todos los continentes.

En nombre de mi mujer y en el mío, agradezco al Generalísimo y a la excelsa señora doña Carmen Polo de Franco su hidalga hospitalidad y bebo por la felicidad personal de Vuestra Excelencia y por la prosperidad y grandeza de España.

autisa

DISTRIBUIDOR OFICIAL PARA LAS PROVINCIAS DE

* ASTURIAS, GENERAL ELORZA, 7 OVIEDO
TELEFONO 57 82
SUCURSAL EN GIJON: AVENIDA DE PORTUGAL, 1 TELEFONO 2841

* LEON: Plaza Calvo Sotelo, 5 Teléfono 3907
AGENCIA EN PONFERRADA: PRODUCTORA COMERCIAL GENERAL SANJURJO, 13

* PALENCIA: AUTO REPUESTOS PALENCIA
BURGOS, 15 TELEFONO 2313

* SANTANDER: MIGUEL ARROYO
CALDERON DE LA BARCA, 7 TEL 29985

de

BARREIROS

motores

camiones

recambios y accesorios

Bo. 328

Cinco "casos" para los que pedimos ayuda

Otra vez aquí, lector protector de esta Sección. Claro que estamos seguros que no te extrañarás. De lo que acaso, y sin acaso, estés extrañadísimo, es de que hayamos estado calladitos.

Efectivamente, sabes que la necesidad existe. Y más que la necesidad, el dolor, la enfermedad, las penas... Son, al fin y al cabo, los caminos para llegar a Dios.

De esto no nos damos muchas veces cuenta los que, por no sabemos qué protección especial, estamos libres de la epidemia, del físico dolor de la enfermedad, de los duros días en que, sobre un lecho, pueden ganarse muchos méritos con esa resignación que no da sino la cristiandad. Pensando en que Cristo sufrió por todos, es como únicamente se conlleva tranquila, reposadamente, el aguijón de la enfermedad, la punzada que siente tu corazón cuando a tu alrededor ves a un niño sin poder moverse...

Se cubrieron, se atendieron, se resolvieron muchos «casos» durante este silencio en este «Rincón». Es que «Cáritas», con su silencio, hace y labora por mitigar el dolor. Hoy por tí, mañana por mí... Es el lema que seguimos.

Pero, a veces, muchas veces, surge la necesidad de acudir al lector. De solicitar la ayuda de quienes comprenden que el verdadero camino está en la solidaridad humana sobrenatural, porque si por el sacrificio de la Redención fuimos salvados, no haremos nada demás con cumplir el primero de nuestros deberes, cual es ayudar al necesitado, aliviar al enfermo, enjugar las lágrimas del vecino que, acaso sin darnos cuenta, pasa a nuestro lado contristado y cadavérico porque la traidora enfermedad le atacó. Muchos, en verdad, muchos «casos» han quedado atendidos. Pero surgen nuevos y acuciantes. El del niño —¡hay tantos!— que atacado de poliomielitis, se pretende e intenta por los doctores de la ciencia médica dejarle útil para la vida que le espera en este mundo. La del anciano que, imposibilitado ya de trabajar, acude a tu generoso corazón para que ayudes a «Cáritas» en la adquisición de los aparatos que precisan para hacerles más llevaderos sus dolores...

Y... otra vez aquí, lector. Otra vez aquí. Porque pretendemos poner a tu alcance la mayor dicha que puedes tener, cual es el ayudar a tu prójimo necesitado, contribuir con tu óbolo generoso a mitigar esa lágrima tremenda de la madre que, impotente por falta de medios económicos, ve al hijito de su alma, impedido por la inutilidad.

Pedimos, en fin, para que te sumes, lector caritativo, a lo que nuestro Pío XII llamaba comunidad de amor, por medio de la caridad para con el necesitado.

Te presentamos hoy cinco casos nuevos. Ya hemos dicho que otros muchos quedaron en el anonimato, porque fueron atendidos sin necesidad de tener que acudir a tu generosidad. Todos están totalmente controlados y comprobados por los respectivos señores Párrocos y por el diagnóstico de los respetables doctores médicos que les han asistido.

Y hacemos una advertencia: Silenciamos los nombres de los necesitados de esta ayuda. Interpretamos así mejor la idea de hacer la caridad sin que «tu mano derecha sepa lo que da la izquierda», en un sentido amplio. Porque hay muchos dolores que no se conocen porque no gusta al paciente que su nombre campee por los aires con ese natural deseo de «no pordiosear»... Tú, lector, ya me entiendes lo respetable que es esta postura.

Pero nuestros donantes, tienen, tendrán siempre, en las oficinas de «Cáritas», los libros abiertos para todos aquellos de nuestros favorecedores de esta Sección que deseen conocer más detalles, sin necesidad de que los nombres sean publicados en este «Rincón», para así poder destinar sus donativos por el que mejor prefieran.

De todas formas, rogamos a nuestros lectores, que al enviar sus donativos, indiquen siempre para el «caso» particular que desean sea destinado.

Y nada más. Sino que el comienzo de este nuevo año «de caridad» que ahora inauguramos, nos sirva a todos para ganar más méritos y para sentir la enorme satisfacción de haber llevado hasta el necesitado un alivio en sus dolores, alivio que no será ni más ni menos que un gozo grandísimo en nuestros corazones.

Y he aquí, ahora, los «Casos» que hoy tenemos:

CASO NUM. 1.—Niño enfermo de Palencia, 4 años de edad. Sus padres viven de un modestísimo jornal. Precisa operarle y, posteriormente, adquisición aparatos ortopédicos para poder valerse. 4.000 Ptas.

CASO NUM. 2.—Niña enferma de Villalcón, de 3 años de edad. Padece parálisis ambas piernas y precisa intervención quirúrgica y, posteriormente, aparatos ortopédicos. 4.000 pesetas.

CASO NUM. 3.—Señora anciana, muy enferma, de Villambroz. Precisa faja ortopédica para estómago. Muy necesitada. 200 pesetas.

CASO NUM. 4.—Anciano, muy necesitado, de Palencia, precisa corsé ortopédico con tutores metálicos, por sufrir lesión vertebral. 1.850 pesetas.

CASO NUM. 5.—Viuda, sin medios económicos, en Cardeñosa de Volpejera, necesita faja ortopédica para estómago. 200 Ptas.

Esperamos, por tanto, vuestros donativos, enviándolos directamente a «Cáritas Diocesana», Plaza Carmelitas, 4, Palencia, o avisando al teléfono 2454, para pasar a recogerlos, indicando, insistimos, en especificar para cuál de los «casos» hemos de aplicar el donativo que se nos entregue.

Y a todos, de antemano, que Dios se lo pague. Será una manera de servirle mejor y de sentir, como antes hemos indicado, la íntima satisfacción del deber cumplido.

Cortefiel, es exclusivo de CASA MARTIN. Abrigos, gabardinas, trincheras, trajes
Mayor, 64. — Teléfono 3296
PALENCIA

LETRAS DE LUTO

Confortado con los Santos Sacramentos, ha entregado su alma a Dios, en Alba de Cerrato, a los 78 años de edad, don Teodosio Herrero Duque. El finado, de natural caballeroso y afable, gozó de generales simpatías. Expresamos nuestro pésame a sus desconsolados hijos Inés Abelardo, Emiliana, Godofredo y Amador Herrero Herrero; hermanas Sofía y María Herrero Espina; nietos, sobrinos, primos y demás familia.

—A la avanzada edad de 83 años y tras recibir los Santos Sacramentos, ha fallecido en Marcilla de Campos doña Deodata González Arconada, viuda de Mariano Ruiz.

La finada, de natural bondadoso y cristianas costumbres que inculcó en el seno de su hogar, se distinguió por sus buenas obras, mereciendo generales respetos y aprecios.

Expresamos nuestro pésame a sus apenados hijos Silvano, Luciana, Emiliano, Julio, Mariano Florencio, Cecilia y Amando Ruiz González; hijos políticos, nietos, biznietos, sobrinos y demás familia.

—Cristianamente, como había vivido, descansó en la Paz del Señor, en Palencia, doña Julia Manrique Serna, viuda de Camaleño. Adornaban a la finada excelentes virtudes personales, destacando por su bondadoso corazón y piadosas costumbres, que le hicieron acreedora a la mayor consideración y estima de cuantos la conocieron y trataron, siendo muy sentida su muerte.

Testimoniamos nuestra condolencia a sus afligidos hijos Manuela, María del Rosario, Alberto y María Julia Camaleño Manrique; hijos políticos, nietos y demás parientes.

—Después de recibir los Auxilios de la Religión, ha dejado de existir en Pomar de Valdivia, a los 65 años de edad, doña Juana Carazo Fernández. Se distinguió en vida por su afable trato, laboriosidad personal y delicados sentimientos, así como por sus buenos actos, granjeándose el afecto general.

Participamos nuestro sentimiento a su desconsolado esposo don Florentino Aparicio Estébanez; hijos Elpidio, Alfonso, Pedro y Florentino; hijo político, hermanos Florentino y Emilio; hermanos políticos, nietos, primos, sobrinos y otros familiares.

—A la avanzada edad de 89 años, y tras recibir los Auxilios Espirituales, falleció en Santoyo don Toribio Estébanez Ramos. Se distinguió el finado por su hombría de bien y laboriosidad personal, granjeándose el aprecio de cuantos le conocieron.

Testimoniamos nuestra condolencia a su desconsolada hija Benita Estébanez Gallardo, hijo político, nietos, sobrinos, primos y otros parientes.

—Se cumple el segundo aniversario del fallecimiento de don Florencio Ruiz Gómez, acreditado industrial que fué de esta plaza, donde su recuerdo pervive en la memoria de los que supieron de su nobleza personal.

En esta triste fecha, renovamos nuestro pésame a su apenada esposa doña María Natividad García Frías; tía, sobrinos, hermanas políticas, sobrinos, primos y otros familiares.

—También se recuerdan respectivos aniversarios de las muertes de don Claudio Delgado Viguera y doña Asunción Guerrero de Delgado y sus hijos don Mariano Delgado Guerrero y señorita María Luisa Delgado Guerrero, cuyos recuerdos perduran en la memoria de sus familiares y amigos.

Renovamos nuestro sentimiento a sus deudos.

EL SEÑOR

D. Godofredo Abarquero Abarquero

Falleció en Hontoria de Cerrato, el día 21 de Noviembre de 1961

A los 68 años de edad

Después de recibir los Santos Sacramentos y la Bendición Apostólica de S. S.

D. E. P.

Su apenado hermano Antonio Abarquero; hermana política Leonor Abarquero; sobrinos César Javier y Aurelia; sobrinos políticos Anastasia Pastor, Elia Abarquero, Marina Benítez y José Paredes,

Suplican una oración por el eterno descanso de su alma

M.C.D.2022

NOTICIAS DE ULTIMA HORA

"Ciudad Trujillo" volverá a llamarse "Santo Domingo"

Petición del Presidente Balaguer al Congreso

Ciudad Trujillo, 22. — El próximo martes será presentado ante los miembros de la Cámara de Diputados de la República Dominicana un proyecto de ley en virtud del cual se quitará el actual nombre a la capital dominicana para ponerle el que tradicionalmente ostentaba y por el cual era conocida desde su fundación: Santo Domingo.

El cambio ha sido solicitado en una carta del presidente de la Academia de Historia Dominicana, en la que dice que existe un «gran movimiento de simpatía» por el movimiento cuyo fin es el de restaurar el antiguo nombre de la ciudad.—Efe.

PETICION DE BALAGUER

Ciudad Trujillo, 22.—El presidente dominicano Joaquín Balaguer, ha pedido al Congreso que cambie el nombre de esta capital al antiguo de Santo Domingo, según ha anunciado anoche el Gobierno.

La capital recibió el nombre de Ciudad Trujillo en 1936, seis años después de que el fallecido generalísimo Rafael Trujillo ocupara la presidencia.

El anuncio se ha producido poco después de haber informado Balaguer al pueblo dominicano de que su Gobierno cuenta con el apoyo de las fuerzas armadas. El presidente dijo que los rumores relativos a que era inminente un nuevo golpe militar contra él eran «falsos».

Balaguer agregó que había tomado nota de la preocupación de algunos miembros de la oposición por la suerte de seis personas complicadas en el asesinato de Trujillo, en mayo pasado. Dijo también el presidente que se ha ordenado una investigación oficial sobre la suerte de las citadas personas.

El presidente manifestó que él respondía personalmente por la seguridad de otras 19 personas detenidas en relación con el asesinato de Trujillo.

Indicó también Balaguer que el expresidente Héctor Trujillo y el teniente general José Arismendi Trujillo —hermanos del generalísimo dominicano— habían intentado un golpe de fuerza contra él el pasado domingo.—Efe.

ORADOR CALLEJERO

Ciudad Trujillo, 22.—Un orador callejero ha sido entusiásticamente aplaudido por unos 1.000 jóvenes, cuando en su discurso atacó a los Estados Unidos por su «Intervención en los asuntos de la República Dominicana». El orador criticó al Gobierno del presidente, Joaquín Balaguer.

Más tarde, el orador fué identificado como uno de los dirigentes del movimiento izquierdista llamado «14 de junio». Sus palabras fueron ahogadas en aplausos cuando se refirió a la presencia de buques de guerra norteamericanos en aguas internacionales, frente a la costa dominicana, calificándola de «grave violación de nuestra soberanía».

Una masa de jóvenes, compuesta por unos 3.000 muchachos y muchachas, recorrió la calle del Conde batiendo palmas y gritando «libertad por Pascuas».—Efe.

INVESTIGACION

Ciudad Trujillo, 22.—El presidente Joaquín Balaguer, de la República Dominicana ha manifestado en una alocución por radio, que ha ordenado una investigación en torno a la desaparición de seis personas detenidas en relación con el asesinato del generalísimo Trujillo, ocurrido en el mes de mayo último.

Anunció, por otra parte, que ha invitado a una comisión internacional jurídica de Ginebra para que envíe representantes al juicio que se celebrará el 5 de diciembre próximo, incoado contra otras personas detenidas en relación con el crimen.

Por último, el presidente dijo que dirigirá de nuevo palabras el jueves para facilitar más detalles sobre los planes para hacer más democrática la vida de la república. «El Gobierno —dijo— ejerce pleno control sobre todas las bases militares».—Efe.

La Ordenanza Postal

Nueva redacción de algunos artículos

Madrid, 22. — Se da nueva redacción a los artículos 104 y 105 de la ordenanza postal, aprobada por Decreto de 19 de mayo de 1960, y en virtud de otro que publica hoy el «B. O. del Estado», quedan de esta forma:

«Artículo 104. — Primero. — Todos los funcionarios de Correos tienen derecho al desempeño de su empleo y no se les puede separar del servicio sino por faltas muy graves previamente determinadas y en virtud de expediente seguido con las garantías de procedimiento que la legislación establezca.

Segundo. — Les corresponde percibir los sueldos, complementos y demás devengos determinados por las disposiciones legales. Para el ascenso en los movimientos normales del escalafón se requerirán las condiciones establecidas por esta ordenanza y demás disposiciones aplicables, sin perjuicio de los complementos del sueldo que puedan alcanzar con arreglo a las leyes que los establecieron y regulan».

«Artículo 105. — Primero. — Los funcionarios de los distintos Cuerpos de Correos tienen derecho, siempre que no exista impedimento administrativo, a ascender, por el orden que ocupan en su escalafón, a las vacantes que se produzcan en las diferentes clases y categorías del mismo, salvo las de jefes superiores, cuya provisión tiene carácter efectivo.

Segundo. — para determinar la antigüedad de cada funcionario se computarán los servicios reales y efectivos que haya prestado en su cuerpo, así como los que procedan con arreglo a la ley de 15 de julio de 1954.

Tercero. — La antigüedad se computará para los de nuevo ingreso desde la fecha de su nombramiento, ocupando el puesto correspondiente al número que alcanzara en la oposición, y posterior período de formación, si se posesionaron dentro del primer plazo. En caso de prórroga del plazo posesorio, que no obedezca a fuerza mayor debidamente justificada, la antigüedad se computará desde el día de la posesión dentro del orden de la convocatoria.

Cuarto. — A los funcionarios promovidos se les reconocerá la antigüedad del día siguiente al de su vacante a que asciendan.

Quinto.—Para ascender a jefe de administración de tercera clase será necesario haber prestado cinco años de servicios efectivos como jefe de Negociado, de cualquiera de sus clases, uno de ellos por lo menos, en la de primera.

Sexto. — En los ascensos, los auxiliares, carteros urbanos y subalternos podrán pasar de una a otra clase, cualquiera que fuera el tiempo que hubieran permanecido en las clases inferiores.

Séptimo. — Las vacantes no se considerarán tales hasta que cese en el servicio el funcionario que las cause.

Octavo. — Los funcionarios de nuevo ingreso y los que estando en situación de excedencia obtengan la vuelta al servicio, sólo tendrán derecho al abono del sueldo desde el día en que tomen posesión de su cargo.

Noveno. — Las vacantes que se produzcan en la clase inferior de las plantillas serán provistas mediante ingreso en la forma prevista en los artículos 85, 92, 93 y 94.

Décimo. — Los excedentes voluntarios figurarán en el escalafón de origen, sin consumir plaza en plantilla, en el mismo puesto que ocupaba al pasar a tal situación, no percibiendo sueldo ni otra clase de haberes. A su reingreso en el servicio activo serán colocados en la categoría y clase que tenían al pasar a dicha situación con sujeción al tiempo de servicio en la misma.

Undécimo. — Los funcionarios a quienes se haya impuesto el correctivo de suspensión ascenderán cuando les corresponda, pero seguirán suspensos en su nuevo empleo hasta extinguir por completo la corrección».—Cifra.

T.V.E.

PROGRAMAS PARA EL DIA 23

Madrid, 22. — Los programas de Televisión española, para mañana, 23 del actual, son los siguientes:

Sobremesa: 2'20, apertura y presentación; 2'32, panorama; 2'45, noticiario femenino 3'00, telediario 3'25, cotizaciones de Bolsa; 3'30, el tiempo; 3'35, la vida y el derecho; 3'45, kilómetro cero; 4'00, estudio fotográfico; 4'15, chicas de la ciudad; 4'30, cierre.

Programa infantil: 5'30, apertura y presentación; 5'32, chavales; 7'00, despedida del programa infantil.

Programa de noche: 7'02 escuela televisión; 7'30, Universidad Televisión; 8'00, lectura del programa de noche; 8'02, mi amigo Flicka; 8'30, orquesta Mantovani; 9'00, el coronel Flack; 9'27, el tiempo; 9'30 telediario (segunda edición); 9'45, la familia por dentro; 10'00, escala en HI-FI; 10'30, Perry Mason; 11'30, telediario (última edición); 11'45, versos a media noche, momento musical y recuerda...; 12'00, cierre. — Cifra.

EDITORIAL LABOR S.A., precisa:
Agente provincial de Ventas en:
PALENCIA

Se requiere:
Servicio Militar cumplido
Buena presencia y don de gentes
Cultura equiparada al título de Bachiller o similar
Amplias referencias

Se ofrece:
Magnífica remuneración
Gran porvenir
Período formación profesional
Posibilidad de ampliación de zona

Garantizamos reserva absoluta.
Dirección de oferta por escrito.—Editorial Labor, S. A.
Alcalá, 144.—MADRID

Acusaciones de Cuba a Estados Unidos

Por lo que considera una intervención en la República Dominicana

Sede de las Naciones Unidas, 22.—Los representantes cubanos en las Naciones Unidas han acusado hoy ante el Consejo de Seguridad a los Estados Unidos de haber llevado a cabo una intervención armada en la República Dominicana mediante el envío de unidades navales de guerra a la Isla del Caribe durante la crisis de la pasada semana.

El embajador soviético convocó una reunión del Consejo tan pronto como Cuba formuló su protesta, lo cual se produjo inmediatamente después de que Stevenson forzara al Consejo a aplazar su debate sobre el Congo hasta el viernes.—Efe.

Una tortuga de 350 kilos

San Sebastián, 22.—Ha entrado en el puerto de Pasajes el pesquero «Gran San Luis» con una tortuga marítima que arrojó un peso de 350 kilos. Es raro que una especie de este tipo pueda ser capturada a 15 millas de la costa.

La tortuga ha sido entregada en el Museo Oceanográfico de San Sebastián.—Cifra.

El problema del Congo ante el Consejo de Seguridad

Continúa el debate

Sede de las Naciones Unidas (Nueva York, 22.—El delegado de los Estados Unidos, Adlai Stevenson, declaró en el Consejo de Seguridad después de las acusaciones formuladas por el representante soviético, Valerian Zorin, que mientras él cree que la causa primaria de inquietud en el Congo es la secesión de Katanga, el "Gobierno del Congo cree también que se llevan a cabo otros ataques a su autoridad".

"Nosotros creemos —dijo— que el Consejo de Seguridad debe manifestarse por sí mismo contra tales actividades y autorizar al secretario general a que tome las apropiadas medidas contra ellas".

El delegado británico, Sir Patrick Dean, dijo que el continuado apoyo de Gran Bretaña a la operación de las Naciones Unidas en el Congo, depende de la forma en que las Naciones Unidas la llevan a cabo.

El ministro de Asuntos Exteriores congoleño, Justin Bomboko, dijo por su parte que si las Naciones Unidas se niegan a dar apoyo militar al Gobierno Central para impedirle evitar el secesionismo, "nos veremos obligados a pedir ayuda a cualquier otro país".

Añadió que no ve que haya objeción alguna a dar ayuda al Gobierno legal de su país, para que pueda hacer buen uso de ella y prevenir "todas esas separaciones". Si el Congo tuviera ese poder, añadió, no habría recurrido al Consejo de Seguridad en busca de ayuda.

La sesión se aplazó después hasta las veintiuna horas del viernes que viene ,hora española.—Efe.

Laboratorio importante

Interesa designar representante para esta capital y provincia, conocedor de la visita médica. Dirigid «curriculum vitae» al número 1.012. Carmen, 7. Olas. MADRID-13

Rockefeller llega a la Isla Waque

Se dirige a nueva Guinea para la búsqueda de su hijo

Isla de Wake, 22.—Ha llegado a ésta, a bordo de un avión alquilado, Nelson Rockefeller, que se dirige hacia Nueva Guinea, para tomar parte en la búsqueda de su hijo Michael.

Rockefeller apareció en la puerta del reactor pálido y cansado y se negó a hacer declaración alguna. Su secretario de Prensa, Robert Macnamanus, dijo que aunque el gobernador de Nueva York tiene plena confianza en la labor que realizan los holandeses y los australianos en la búsqueda de su hijo, se ha trasladado a Nueva Guinea, «lo mismo que haría cualquier padre, que desea estar junto a su hijo cuando éste se encuentra en peligro o está triste».

A Rockefeller le acompaña su hija Mary, señora Strawbridge, hermana gemela del desaparecido.—Efe.

LLEGA A NUEVA GUINEA

Hollandia (Nueva Guinea Continental), 22.—El gobernador de Nueva York, Nelson A. Rockefeller, ha llegado a esta ciudad e inmediatamente ha recibido un informe de la marcha de las exploraciones destinadas a la búsqueda de su hijo Michael. Poco después partió hacia Marauke, con el fin de participar en estas búsquedas.—Efe.

El ministro del Aire impone la Gran Cruz de Alfonso X a un profesor alemán

El acto tuvo lugar en el Instituto de Técnica Aeronáutica

Madrid, 22.—El Ministro del Aire, don José Rodríguez y Díaz de Lecea, ha impuesto la gran Cruz de Alfonso X el Sabio, al profesor don Theodoro Von Karman.

El acto se celebró en la sede del Instituto Nacional de Técnica Aeronáutica «Esteban Terradas», y asistieron altos jefe del Ejército del Aire, sonalidades.

El Teniente general Rodríguez y Díaz de Lecea, pronunció el siguiente discurso:

«Excmo. Sr. Profesor Von Karman, Excmos. Sres. amigos y compañeros todos:

Nos reunimos hoy en la sede del Instituto Nacional de Técnica Aeronáutica «Esteban Terrada», organismo rector de esta técnica en España, para proceder a la imposición al profesor don Theodoro Von Karman, de la Gran Cruz de Alfonso X el Sabio que, a propuesta del Ministerio de Educación Nacional le ha sido concedida por el Jefe del Estado, Generalísimo Franco.

Esta condecoración, que representa el reconocimiento del Gobierno español hacia la inmensa labor científica desarrollada por el profesor en su dilatada vida, me permite, al tener el honor de imponérsela, el hacerle patente también, de una manera explícita, en mi nombre y en el del Ejército del Aire, el profundo afecto que todos le tenemos por sus cualidades personales, así como nuestro sincero agradecimiento por la constante ayuda que nos viene prestando en el campo de la técnica aeronáutica desde el año 1947, en que tuvimos la suerte de que nos visitara por primera vez.

No voy a detallar estas ayudas, ni tan siquiera los méritos científicos del profesor Karman, de sobra conocidos por todos ustedes, pero sí quiero añadir que me satisface en extremo que esta imposición coincida con el íntimo homenaje que los ingenieros aeronáuticos españoles le dedican, aprovechando su estancia entre nosotros, con ocasión de su 80 aniversario, que tan notoriamente fue celebrado en Wáshington».

El Ministro del Aire impuso seguidamente la preciada condecoración al doctor Karman, quien, en emocionadas palabras dio las gracias al Jefe del Estado y al Gobierno español por esta distinción que se le otorgaba.

Los numerosos asistentes premiaron con grandes aplausos las intervenciones de ambos oradores.—Cifra.

Llega a Madrid el embajador español en Uruguay

Madrid, 22.—De Montevideo llegó en avión el embajador de España en Uruguay, don Francisco Javier Conde García.—Cifra.

Thorez, ahora, se declara antiestalinista

Fué considerado durante mucho tiempo como uno de los más adictos a Stalin

París, 22.—El dirigente comunista francés, Maurice Thorez, durante mucho tiempo considerado como uno de los más adictos «stalinistas», ha manifestado que «nada podría justificar» los métodos del difunto dictador de Rusia, ni como jefe del partido comunista de la URSS ni como jefe del Gobierno soviético.

Thorez, actualmente secretario general del partido comunista francés, formuló estas críticas en un discurso que pronunció en una reunión del partido, celebrada el domingo, y cuyo texto ha sido revelado hoy.

Entre otras cosas, el jefe comunista francés dijo: «Nosotros, los que creemos en los grandes méritos de Stalin y que le continuamos rindiendo tributo, estamos profundamente afectados.

"Sentimos amargura —continuó diciendo Thorez— al pensar en tales métodos (de Stalin), que no sólo conducían y aseguraban el culto a la personalidad, sino que también violaban las reglas del partido y del Estado soviético, y que conducían no sólo a errores y faltas, sino también a crímenes».—Efe.

EL PRESIDENTE DE Portugal nombrado Almirante de la Armada Española

Madrid, 22.—Hoy publica el "Boletín Oficial del Estado" el siguiente decreto:

"En atención a los relevantes méritos profesionales que concurren en el Excmo. señor presidente de la República portuguesa, don Americo Deus Rodrigues Thomas, y deseando darle notorio testimonio de nuestra profunda amistad y consideración en un acto que patentice, al propio tiempo, la estrecha unión entre las Marinas de los dos países, vengo en nombrarle almirante de la Armada española, con todas las preeminencias y honores propios de tal jerarquía. Así lo dispongo por el presente decreto, dado en Madrid a veintiuno de noviembre de mil novecientos sesenta y uno.—Francisco Franco.—El Ministro de Marina, Felipe José Abarzuza Oliva".—Cifra.

AMA DE CASA

El título de Socio Protector del Montepío Nacional del Servicio Doméstico, le hace acreedor de que el personal a su servicio esté protegido en los casos de enfermedad, vejez e invalidez, etc., etc.

Los nacionalistas puertorriqueños quisieron apoderarse de cuatro emisoras de radio

La policía descubrió a tiempo el intento y lo impidió

Nueva York, 22.—Cuatro estaciones de radio que emiten en lengua española están siendo custodiadas por la policía tras haberse descubierto una conspiración de nacionalistas puertorriqueños para apoderarse de ellas.

La policía ha manifestado que tales intentos iban a ser realizados coincidiendo con un debate de la Asamblea general de la ONU sobre colonialismo y la situación en la República Dominicana.

Ninguna de las estaciones iba a transmitir el citado debate pero los conspiradores trataban al parecer, de apoderarse de las emisoras a causa de la publicidad que al golpe daría al nacionalismo puertorriqueño.—Efe.

EL PLAN

Nueva York, 22.—En relación con el intento de apoderarse de las torres de transmisión de cuatro emisoras, que habían planeado un grupo de puertorriqueños, Edith Dick, director de la «WWRL» ha declarado que la policía ha estado custodiando la emisora durante «las tres o cuatro últimas semanas». La señorita Dick declaró que no sabía quién proyectaba apoderarse de las torres de emisión ni por qué, pero que la policía le había informado que ambas estarían bajo vigilancia por espacio de veinticuatro horas.

Ralph Constantino, director de programas de «WHOM», dijo que el plan era apoderarse de la radio-estación de transmisión en español si el ministro de Asuntos Exteriores cubano, Raúl Roa, pronunciaba un discurso en las Naciones Unidas denunciando el colonialismo.—Efe.

Ultima hora deportiva

El "once" que jugará mañana contra Marruecos

Vuelve Calleja a la defensa y el ala izquierda la formarán Marcelino-Collar

Se acepta la dimisión de Saso como entrenador del Español

Madrid, 22. — El seleccionador nacional, ha designado el siguiente equipo para jugar en el día de mañana contra Marruecos:

Portero: Araquistain (R. Madrid).

Defensas: Rivilla (At. Madrid), Santamaría (R. Madrid), Calleja (At. Madrid).

Medios: Zoco (C. A. Osasuna), Ruiz Sosa (Sevilla C. F.).

Delanteros: Aguirre (At. Bilbao), Del Sol (R. Madrid), Di Stéfano (R. Madrid), Marcelino (R. Zaragoza), Collar (At. Madrid).—Alfil.

«SE ACEPTA LA DIMISION» DE SASO

Barcelona, 22. — El Real Club Deportivo Español, ha hecho pública una nota oficial, en la que dice ha acordado aceptar la dimisión presentada por el entrenador, José Luis Saso, encargándose de la preparación del equipo, con carácter provisional, el asesor técnico del Club, don Ricardo Zamora.

Asimismo, indica que se estudió con detenimiento la marcha del equipo durante esta primera etapa de la competición de Liga, acordándose, en vista de los informes técnicos, proceder a imponer al jugador José Sastre Sanz, la máxima sanción económica y apartarle del primer equipo hasta que los elementos técnicos del Club consideren oportuna su reincorporación.—Alfil.

BASORA, PRESIDENTE DE ANTIGUOS JUGADORES

Barcelona, 22. — Estanislao Basora, el que fué destacado extremo internacional del C. F. Barcelona, ha sido elegido presidente de la Asociación de Antiguos Jugadores del Club Fútbol Barcelona, entidad que agrupa a destacadas figuras que fueron del fútbol.

Es propósito de la Asociación formar un equipo de jugadores veteranos que realice exhibiciones con el fin de colaborar en la llamada operación Estadio, para ayudar a la financiación del nuevo estadio azulgrana.—Alfil.

NO HAY ACUERDO

Valencia, 22. — Por no existir un acuerdo previo entre el Valencia Club Deportivo y los suizos del Lausana, para los partidos que les corresponde jugar en la eliminatoria de la Copa de Ciudades de Feria, los directivos del Club levantino han decidido poner en conocimiento del Comité de Competición de este torneo, que no existe acuerdo y que señale el Comité los días que crea más oportuno.

El primer encuentro se jugará en Lausana y el segundo en Valencia.—Alfil.

Nuevo proyectil al espacio

Ha sido lanzado por las Fuerzas Aéreas norteamericanas

Cabo Cañaveral (Florida), 22. — Las Fuerzas aAéreas de los Estados Unidos han lanzado con éxito, un proyectil «Titán» al espacio, en vuelo de pruebas sobre una distancia de 8.000 kilómetros, en el Atlántico.

Hasta la fecha, los lanzamientos de pruebas de este tipo de proyectil balístico intercontinental se han efectuado por personal civil.—Efe.

Camino de Australia

Salieron en avión desde Madrid 54 muchachas españolas

Madrid, 22.—Cincuenta y cuatro muchachas españolas han salido en avión especial para Australia, donde prestarán servicios domésticos en casas de católicos australianos.

Es esta la novena expedición denominada «Operación Marta». Las jóvenes que hoy han salido proceden de diversas provincias españolas.

Para despedirlas acudió al aeropuerto el jefe de la sección de Formación de la Comisión Católica Española de Migración, Padre Javier Pérez San Román.—Cifra.

Fallece el jefe de la Asesoría Jurídica del Ministerio de Trabajo

Madrid, 21. — Ha fallecido don Luis Villacieros Benito, abogado del Estado, jefe de la Asesoría Jurídica del Ministerio de Trabajo.

Esta tarde se ha efectuado el sepelio. En la presidencia, con los familiares del finado, figuraban el Ministro de Trabajo, señor Sanz Orrio; los subsecretarios de Trabajo y de Hacienda, señores Gracia y Sánchez Cortés, y los directores generales de Trabajo, Previsión y Empleo, señores Filgueira, Ambles y Polo.—Cifra.

Segundo aniversario del señor

Don Florencio Ruiz Gómez

(INDUSTRIAL DE ESTA PLAZA)

que falleció en Palencia el día 23 de Noviembre de 1959

A los 67 años de edad

Después de recibir los Santos Sacramentos

D. E. P.

Su desconsolada esposa María Natividad García Frías; tía Victoria Gómez Ruiz (industrial); sobrinos Carmen, José y María Teresa Ruiz Martín, Cosme, Rosario, Antonio, Orencio y Eulalia Gómez González; hermanas políticas Carmen Viruega y Manuela Martín; sobrinos, primos y demás familia,

Al recordar a sus amistades tan triste fecha, les ruegan una oración por su alma

Las misas que se celebren mañana, día 23, en la Iglesia Parroquial de Santa Marina a las ocho, ocho y media y nueve serán aplicadas por el eterno descanso de su alma.

M.C.D.2022

¡Audiencia pública!

Incendio por imprudencia e imprudencia temeraria con homicidios

El día 22 de agosto del presente año, el procesado Albino Postigo Cea se dirigió al paraje conocido por "Prado de Crtiz", del término municipal de Fromista, para segar y recoger algunos forrajes. Cuando llegó iba fumando un pitillo de "Ideales" y lo arrojó al suelo, que estaba cubierto de hierba seca, sin cerciorarse de que el cigarrillo estuviese apagado. Prendió fuego la hojarasca y el procesado intento apagarlo. Parece ser que al menos parcialmente lo consiguió, pero por no extremar la precaución de comprobar si realmente había quedado totalmente extinguido el fuego, volvió a reproducirse avivado por el viento reinante. En resumen: unos árboles propiedad de "TAFISA", quedaron completamente destruídos, causando un perjuicio de 2.900 pesetas.

El procesado reconoció los hechos y se mostró conforme con la pena solicitada por el Ministerio Fiscal y la Abogacía del Estado, que consiste en un mes y un día de arresto mayor e indemnización de los perjuicios causados, como autor de un delito de imprudencia temeraria, que produjo incendio del que se derivaron daños. El letrado defensor, señor Garrachón, en atención a la pena mínima solicitada, mostró también su conformidad.

Entre las 23 y 24 horas del día 5 de marzo del presente año y por la carretera de Burgos a Portugal, circulaba Leandro Fernández Pajares con un velomotor "Gimson", llevando en la parte trasera del mismo a su amigo Octavio Ares Cuadrado. Al llegar al kilómetro 94,300 de dicha carretera nacional, se apercibieron de que la rueda trasera se había averiado con algún pinchazo o reventón. Detuvieron el vehículo y situándose en la mano derecha de la calzada, pisando incluso el paseo de tierra de la misma, se apearon para reparar la avería. Leandro sujetaba la moto por el manillar y Octavio, agachado, contemplaba la rueda trasera. En aquel momento llegó con otra motocicleta José Pedro Villar Cobos, que atropelló a Leandro al no ver el grupo. Cuando José Pedro Villar, después de apearse, se acercaba al lugar del accidente con los brazos en alto, para comprobar que había pasado, apareció bruscamente el camión "Pegaso" M.223.461, propiedad de don Agustín Rodríguez Carreño Manzano y conducido por el procesado Juan Manuel Fuentes Sánchez, que se hallaba en estado de embriaguez y además fatigado por las muchas horas que llevaba sin dormir. Dicho vehículo —todo ello según la tesis que mantienen las Acusaciones Públicas y Privada— circulaba a una velocidad que oscilaba entre los 70 u 80 kilómetros por hora y se dirigía a Palencia a contratar una carga, llevando un sistema de alumbrado deficiente, puesto que no lucía el faro derecho, razón por la cual, en unión del estado del conductor procesado, de su distracción y del exceso de velocidad que llevaba, no vió a tiempo el obstáculo que constituían las motocicletas y el grupo de jóvenes allí estacionados. La desventurada consecuencia fué que atropelló a Octavio Ares Cuadrado, que falleció en el acto y a José Pedro Villar Cobos, que también falleció, cuando era trasladado a una clínica de Palencia. El conductor, sin hacerse todavía con la dirección del vehículo, dejó unas huellas de frenada en el asfalto de 64,30 metros de longitud.

Al propio tiempo, en dicho vehículo, viajaban también seis personas, sin que estuvieran debidamente autorizadas para ello, pero que compartían un rato de juerga, porque incluso iban oyendo un aparato de radio transistor, que después apareció arrojado a una cuneta, razón por la cual nadie se apercibió de lo sucedido hasta que el vehículo se detuvo.

Cuando el procesado fué requerido para mostrar su carnet de conducir, exhibió el expedido en Pontevedra, de primera clase especial, en 16 de julio de 1956, que tampoco había sido presentado a renovación, por lo que estaba caducado. Al comprobar el Juez Instructor que en la fecha había una enmienda de las últimas cifras del año, haciéndolo figurar como expedido en 1959, requirió una explicación de tal raspadura y enmienda y al no serle oportunamente aclarada y solicitados los comprobantes oportunos, se descubrió que tal fecha había sido voluntariamente alterada.

Por todo ello el Ministerio Fiscal y el Letrado Acusador Privado, señor Gómez Arroyo, estiman que el procesado es autor de un delito de imprudencia temeraria, con resultado de dos homicidios y daños, para el pago la pena de cuatro años, dos meses y un día de prisión menor, con privación del carnet de conducir por tiempo de dos años y una indemnización a los herederos de las dos víctimas de 125.000 pesetas por cada una; se le considera también autor de un delito de conducción ilegal de vehículos de motor, por el cual se solicitan 1.000 pesetas de multa y la posibilidad de obtener carnet por tiempo de otro año, así como también se le reputa autor de un delito de falsedad en documento oficial, que debe ser sancionado con dos años, cuatro meses y un día de presidio menor y multa de 5.000 pesetas. Solicitan también las Acusaciones la condena del responsable civil subsidiario don Agustín Rodríguez Carreño, en caso de insolvencia del procesado, para que satisfaga todas las indemnizaciones solicitadas.

El procesado incurre en su declaración en algunas contradicciones en relación con las que tiene prestadas en el sumario y mantiene que se encontraba al servicio de su patrono en la ocasión en que ocurrió el accidente. Depusieron también a continuación un buen número de testigos propuestos por las partes, en unión de los dictámenes periciales prestados por el señor Médico Forense del partido de Palencia, señor Ingeniero de Obras Públicas y Perito electricista.

El Letrado defensor del procesado, señor Laso mantiene que el accidente se produjo debido a que el grupo que resultó atropellado no denotó su presencia mediante ninguna clase de señales, ni luces de situación y que al no poder ser visto por el procesado, se produjo el accidente. Niega también la comisión del delito de falsedad de documento que no está probado fuera cometido por su defendido, al que solamente considera autor del delito de conducción ilegal, aceptando la pena que por el mismo se solicita y solicitando la total absolución de los demás delitos que se le imputan.

El Letrado señor Calderón (don Mariano) defensor del responsable civil subsidiario, abundó en las mismas razones de absolución del procesado, y solicitó la absolución de su patrocinado por estimar que en aquella ocasión el procesado no se encontraba prestando servicios propios de su cargo en favor del empresario.

J. BALLESTEROS

SUCESOS LOCALES

SUSTRACCION. — Ante la Comisaría de Policía, compareció Leonardo Sangrador Martín, de 25 años, soltero, domiciliado en el núm. 3 de la calle Vázquez de Mella, denunciando la sustracción de una «Vespa» de su propiedad, que había dejado aparcada en la rinconada de la Delegación de Hacienda.

LESIONADOS. — El personal de servicio ha prestado asistencia médica a los siguientes:

Javier Vallejo, de 23 años, heridas contusas en la mano derecha, frente, región malar, muslo y pierna derecha, y epistaxis, por accidente de coche.

Mercedes Ab'a, de 22 años, herida contusa, que interesa periostio, en la región fronto-temporal y erosiones en la pierna izquierda y lóbulo de la oreja izquierda.

María Dolores Llorente, de 6 años, herida traumática en la falangeta del dedo índice de la mano derecha, con avulsión de tejidos.

HACIENDA

SECRETARIA. — El Ilmo. Sr. Delegado de Hacienda, ha puesto al cobro los libramientos expedidos a nombre de Excmo. Ayuntamiento de Palencia, don Abdón Muriel, Conservador del edificio de Comunicaciones, don Pablo García; don Benito Calvo, Ingeniero director de la Estación Experimental Agrícola, don Guillermo A. Gutiérrez, señor Delegado Provincial de la Vivienda, señor Administrador de la Prisión Provincial; Excma. Diputación Provincial, doña Estela Rodríguez, Caja de Ahorros y Monte de Piedad, don Fortunato Suazo, Habilitado de material de la Delegación de Información y Turismo, don Julio García, doña Patrocinio Vallejo, Compañía de los Ferrocarriles de Castilla y Española de FF. CC. Secundarios, don Luis F. Pancorbo.

La vida en la Región

A la feria del domingo en Torrelavega concurrieron más de quince mil personas

Un nogal que crecía en la provincia de Logroño ha sido vendido en 105.000 pesetas

AVILA

CONFERENCIAS BIBLICAS. — Organizado por la Delegación Provincial de la Sección Femenina de Avila, se va a celebrar en aquella ciudad un interesante ciclo de conferencias bíblicas, que ha despertado general interés.

Las conferencias tendrán lugar en el salón de la Delegación Provincial de Sindicatos y correrán a cargo del reverendo señor don Evaristo Martín Nieto, que ha pasado una larga temporada en Tierra Santa y está especializado en estas materias.

A dicho ciclo pueden asistir cuantas personas lo deseen.

BURGOS

ROBOS EN MIRANDA. — En la madrugada del domingo pasado, uno o varios desconocidos intentaron robar en la tienda de ultramarinos que posee en Miranda de Ebro don Miguel Puga. Para ello, los desconocidos cacos, quitaron una de las defensas de la puerta de entrada y rompieron el cristal de la misma, pero como en el interior de la tienda posee su vivienda el señor Puga y familia oyeron el ruido de los vidrios al romperse y suponiendo lo que efectivamente sucedía, prorrumpieron en gritos y demandas de socorro y los ladrones huyeron, sin consumar sus propósitos.

Con tal motivo la Prensa burgalesa advierte que alrededor de estas fechas, en las proximidades navideñas, suelen registrarse numerosos actos de esta clase, por lo que recomienda a los poseedores de tiendas de ultramarinos y similares procuren buen cierre a sus establecimientos.

LEON

MISIONES EN 24 PUEBLOS. — Han comenzado las Santas Misiones Generales en 24 pueblos del Arciprestazgo de la Virgen del Camino, en las que toman parte cerca de 40 misioneros.

En algunas localidades dieron comienzo el pasado día 16 y en otras el día 19, para terminar el próximo día 26, con los actos finales y generales de la importante Misión.

En todas las localidades los Padres Misioneros fueron recibidos con entusiasmo y en general es extraordinaria la afluencia de los fieles a todos los actos de la Misión que tendrán solemnísima clausura.

LOGROÑO

BUEN ARBOL. — En el pueblo de Ojacastro se acaba de cortar un nogal de gran tamaño, que crecía en la finca de Lacerrada y había llegado a ser el árbol más viejo del contorno. Se calcula que tenía una existencia aproximada a los 300 años. La circunferencia a la altura del pecho era de 3'70 metros y su altura de 5 metros. A partir de esta medida se desarrollaban tres grandes ramas, que tenían cada una el grueso de muchos árboles.

Como idea de la importancia de este tronco venerable puede servir el precio que se ha pagado por su adquisición, que ha alcanzado la cifra de 105.000 pesetas.

En la misma finca crece también una «sequoia» gigante, que mide 3'55 metros de circunferencia y 22 metros de altura.

SANTANDER

BUENA FERIA EN TORRELAVEGA. — En el recinto de La Llama se ha celebrado la feria bimensual del tercer domingo del mes, que, favorecida por el buen tiempo y la gran otoñada que brindan las praderas, ha constituído casi un record en la historia de estos mercados ganaderos.

Se calcula en más de 15.000 personas las que concurrieron a la feria y alrededor de 3.000 reses las que fueron expuestas a la venta. Se realizaron un total de 1.769 transacciones en ganado vacuno, que se pagó muy bien, de las cuales salieron para 26 provincias un total de 1.040 reses.

El balance de la feria arroja una ventaja sobre la misma feria del pasado año de casi medio millar más de operaciones.

Zona de Reclutamiento y Movilización N.º 38
PALENCIA

REVISTA ANUAL

Se recuerda a los reservistas comprendidos entre los reemplazos de los años 1942 y 1958, ambos inclusive, y prórrogas de primera clase, a partir del año siguiente a la última revisión, la obligación de pasar la Revista Anual Militar.

Al objeto de evitar las aglomeraciones que suelen producirse los últimos días del año, se pone en conocimiento de los reservistas, que pueden pasarla cualquier día laborable en esta Zona, de las 10 a las 13,30 horas.

Finalmente, se recuerda a los cajeros y pagadores de todas las Entidades del Estado, Provincia, Municipio, Establecimientos y Empresas particulares, propietarios, industriales, terratenientes, contratistas de obras, etcétera, que tengan personal a su servicio, la obligación que tienen de exigirles el comprobante de haber pasado la Revista Anual, o en su defecto el comprobante de haber hecho efectiva la sanción correspondiente, pues de no hacerlo así, incurren automáticamente en la sanción del 20 por 100 de su sueldo mensual, conforme determina el Decreto de 27 de septiembre de 1940 ("B. O. del Estado" número 280).

Los comprobantes en cuestión serán exigidos en toda clase de haberes que se abonen a partir de primero de Enero, por lo que a la responsabilidad del año anterior se refiere, debiendo retener los haberes de aquellos que no los presentes hasta tanto lo justifiquen, comunicando a esta Zona las retenciones que por tal concepto se efectuen.

Palencia, 13 de noviembre de 1961. —El Coronel, **Antonio Meneses Lacalle.**

VIDA RELIGIOSA

PARROQUIA DE MARIA INMACULADA

Nueva Junta de la V. O. T. — El pasado domingo, día 19, fiesta de Santa Isabel, Reina de Hungría, tuvo lugar en este Centro Franciscano la constitución de la nueva Junta Provisional de la V. O. T., cuyos miembros son:

Presidente, don Cristóbal Rodríguez; Vice-Presidente y Maestra de Novicias, doña Marceliana Gutiérrez; Secretaria, señora Díaz; Tesorero, don Santiago Matía; Celadora primera de enfermos, doña Eusebia Torres; Celadora segunda de enfermos y Necesitados, doña Isabel García Abad.

Enhorabuena y feliz éxito les deseamos en todas sus gestiones para el mayor incremento de la Tercera Orden Franciscana en toda esta zona de Palencia.

También en esta iglesia parroquial tendrá lugar un solemne Triduo a las Benditas Almas del Purgatorio, en los días 24, 25 y 26, en sufragio de los parroquianos difuntos e intenciones particulares.

BOLSA Y FINANZAS

Cotizaciones de los mercados de valores e impresiones de la jornada facilitadas por el BANCO DE BILBAO y la AGENCIA CIFRA correspondiente al día 22 de Noviembre de 1961

BOLSA DE MADRID

Madrid, 22.—La Bolsa ha frenado algo su tendencia vendedora, al aparecer demanda dentro del salón, que absorbió gran parte del papel a la vista. A pesar de ello, las cotizaciones siguieron mostrando una mayoría de descensos, que fueron haciéndose más suaves, según avanzaba la sesión.

Los signos contrarios más destacados fueron de 3 enteros en Azucarera y Española de Petróleos, 4 en Banco Hipotecario y Duro Felguera, 5 en Auxiliar de Ferrocarriles, 7 en Hispano Americano y 16 en Seat. Las mejoras principales afectaron a 3 enteros en Explosivos y Electra de Viesgo.

El cierre presentaba mayor solidez que los días precedentes y se mostró bastante equilibrado.—Cifra.

BANCOS: España, 700.—Crédito Industrial, 159.—Banesto, 375.—Central, 849.—Banesto, 880.—Hispano, 765. —Popular, 450.

ELECTRICAS: H. Española, 280.—Sil, 200.—Sevillana 181.—Madrileña, 203.—FECSA, 232.—Fenosa, 207.—Leonesas, 165.—Chorro, 156.—R. Zaragoza, 144,5.

SIDEROMETALURGICAS: Auxiliar FF. CC., 265.—Material y Construcciones, 127.—Manufacturas Metálicas M., 46.—Santa Bárbara, 134.—Altos Hornos, 235.—Santa Ana, 99.

MINERAS: Duro-Felguera, 215. — Rif, 404.—Guindos, 80.

QUIMICAS: Explosivos, 344. — Petróleos, 547.—Hidro-Nitro, 140.—Papeleras Reunidas, 131.

CONS. E INMOBILIARIAS: Dragados y Construcciones, 232.—Inmobiliaria Metropolitana, 139. — Urbis, 93.—Hidrocivil, 107,5.—Encinar de los Reyes, 45,5.

ALIMENTACION: Ebro, 525. — El Aguila, 592.—G. Azucarera, 205,25.

TEXTILES: Fefasa, 125.—Sniace, 304.

VARIAS: Campsa, 187,5.—Tabacalera, 205.—Telefónicas, 208.—Marconi, 116,5.—Metro Madrid, 166.

DERECHOS: Banesto, 237.—Reunidas, 36,5.—Fenosa, 107.

BOLSA DE BILBAO

Bilbao, 22.—La depresión no ha alcanzado las proporciones de ayer, debido a aisladas reacciones que lograron contener las corrientes flojas. Las diferencias más importantes correspondieron a Bancaya, con 20 enteros de pérdida, y Bancobaos, 17 y medio, mientras Banesto mejora 20.

Entre las demás diferencias, carentes en su mayoría de importancia, resaltan la pérdida de 9 enteros en Explosivos, 6 en Fefasa y 5 en Papeleras, llegando al cierre la sesión en un ambiente de mayor actividad, pero con nerviosismo.—Cifra.

BANCOS: Banco de Bilbao, 897,5.—Banco de Vizcaya, 910.

NAVEGACION: Naviera Aznar, 225.—Naviera Bilbaína, 158.

QUIMICAS: Papelera Española, 427,5.—Sefanitro, 340. — Unquinesa, 296.—Nicas, 170.

VARIAS: Suburbanos, 112.—Sierra Menera, ordinarias, 344.

SIDEROMETALURGICAS: Altos Hornos, 236,5.—B. Wilcox, 360.—Basconia, 340.—Euskalduna, 196.—Cerrajera de Mondragón, 435.—S. Bárbara, 136.

ELECTRICAS: Iberduero, ordinarias, 349.—Idem, nuevas, 343.—Viesgo, 215.—R. Zaragoza, 144,5.

BOLSA DE BARCELONA

Barcelona, 22.—Continuó la flojedad en la Bolsa, especialmente en el corro de acciones. A primeras horas la baja era considerable en todos los valores, especialmente en los locales, pero a última hora, y debido a las informaciones recibidas de la Bolsa central, algunos valores recuperaron lo perdido y cerraron con pequeños aumentos. Ello sirvió para que se animara el mercado barcelonés y creciera el número de operaciones. No obstante en el balance del cierre, dominaron los signos negativos.

En valores del Estado se operó poco y con escasas diferencias y en los de renta fija apenas hubo negocio.—Cifra.

Petróleos, 550.—Explosivos, 340. — Cros, 477. — La Maquinista, 100. — Aguas Barna, 304. — Motor Ibérica, 1.775.—Carburos Metálicos, 570.—Tabacos Filipinas, 520.—Sansón, 290. — Industrias Agrícolas, 687.

BANCO DE BILBAO
Banca. — Operaciones de Bolsa. — Pago de negociables de trigo
Mayor Pral., 79. — PALENCIA

BANCO DE SANTANDER
Fundado en 1857
Banca - Cambio - Bolsa
Caja de Ahorros
Mayor Pral., 21. PALENCIA

Un abogado y un técnico agrícola a su servicio, suscribiéndose a MIES. Revista mensual. Suscripciones: 36 Ptas. al año. Apartado, 15. Palencia.

anuncios por palabras

Alquileres

NECESITO piso céntrico amplio y confortable, pagaré hasta 2.500 pesetas. Informes, teléfono 3111. 12

SE ALQUILA piso sexto, calefacción central, ascensor. Informes, portería. M. Lafuente, 16. 3

Automóviles

ELADIO, camiones, automóviles, Madrid, San Sebastián, Seat 1.400 C. Precios interesantes, entrada 40.000 pesetas, resto 18 meses. Admito cambios. Informes en Palencia, señor Muñoz. Becerro de Bengoa, 30. 3

FURGONETA perfecto estado, toda prueba. Facilidades, vendo, barata. Marín. Plaza Mayor. Tel. 2331. 7

VENDO Pegaso 140 HP. Informes, esta Administración. 6

VOLKSWAGEN impecable, vendo. Teléfono 1941. 7

VENDO coche Citroen Pato, 10 HP. Baltanás. Bernardo García. 5

CITROEN 11-D, seis plazas, importado 1956, todo nuevo, vendo barato. Don Pablo Sáenz. Alisal, 31. Palencia. 8

Compras

CEBADA cervecera, compra Benigno Martín. Avenida Manuel Rivera, número 5. Teléfono 2718. Palencia. 1

SE DESEA adquirir puntales de madera de chopo seco. Ofertas a Talleres Linarejos. Becerro de Bengoa, 14. Palencia.

Fincas

VENDO piso libre. Casimiro Junco 7. Salón. 8

SE VENDE casa. Barrio «La Azucarera Monzón». Informes, esta Administración. 5

VENDO casa libre, amplio corral. Manflorido, 10.

VENDENSE en Venta de Baños dos viviendas, situación Calvo Sotelo, 6 y solar 380 m2. "La Venta", inmejorable emplazamiento Razón "ALAS". Colón, 51. Palencia.

VENDO pisos, Obispo Fonseca-General Mata, dando facilidades, entrego llaves en el presente mes. Informes, Avenida Ronda de los Estudios, 4. Días festivos, Obispo Fonseca, número 25. Palencia. 10

Ganados y aves

SE VENDE novilla de segundo parto, dando 18 litros de leche; y jato de 7 meses. Para tratar, con Luis Marcial. En Población de Campos. 4

POR DEJAR labranza vendo dos machos burreños y una mula de 8 a 10 años, en Dueñas. Jesús Palenzuela, 19

VENDO dos mulas francesas y una terrena, 7, 9, 10 años; toda prueba. Paulina Manchón. Valle Cerrato. 2

VENDO terneros para el suero. Arapiles, 20. El Cristo. 3

VENDO tres vacas de leche. J. Vega. Frómista. 5

VENDO dos vacas lecheras, dos jatos suero. Paredes de Nava. Pedro Martín. 6

GANADERO, avicultor, lechero. El camino del éxito pienso completo «Visan». Cereales Royuela. Casado Alisal, 29. Solicito agentes vendedores toda la provincia. 1

VISONES: 2 machos y 4 hembras Royal Pastel, vende Avícolas Jácaro. Teléfono 2404. 5

VENDO novilla holandesa cubierta, segundo parto. Honorino Fernández. Báscena de Campos (Palencia).

VENDO cuatro novillos sin palas. Cipriano García. Piña de Campos. 7

VENDO cerdo de 115 kilos en Perales. Tomás. 8

VENDO vaca de dos años recién parida, 35 cuartillos, con cría o sin ella, cuatro jatos, siete meses, o cambio por ovejas de vida. Aureliano. Lantadilla. 9

Maquinaria y Reparaciones

SEMBRADORAS de botas y ballestas en todos los sistemas. Distribuidoras de abono. Cubresemillas, rastras, rodillos, cultivadores, desgranadoras de maíz. Almacenes Ortega y Ortiz de Zárate. 7

SEMBRADORAS Tipos Empire S. G. Hoossier H. C. Lamusa, consulte precios. Maquinaria Sobrinos de Fidel Diego SRC. Palencia. 13

NEUMATICOS, correas de ventilador, correas trapezoidales. Navamuel. Casado del Alisal, E. Teléfono 1937.

DISTRIBUIDORAS de abono de platos en diferentes anchuras, cultivadores, rastras, escarificadores tracción animal, rodillos, desgranadoras de maíz. Tejeda y Cía., S. L. 4

ARADOS de discos y rejas, cultivadores y gradas discos tractor, desgranadoras de maíz, rodillos, rastras, gradas, cortarraíces, vertederas "TRIPLEX", discos, rodamientos, tornillería, aceites y grasas. Almacenes Pinacho. 6

CABINAS, contrapesos, para toda clase tractores, remolques, arados basculantes reversibles, fijos, cultivadores. Consulten precios. Central Agrícola Urbón. 14

OCASION: Cabina tractor «Ursus», colocada, 4.600 pesetas. Calle Balmes, 16. Pablo Medina. 4

SE VENDE motor gasoil «Matacas», 10 caballos y uno de gasolina «Moesa», de 8 HP. Para tratar, Teodora Plaza. Buenavista de Valdavia.

VENDO máquina combinada. Benito Sánchez. Carpintería. Frente Huerta Guadián. 5

Los emigrantes desprovistos de todo, llevan consigo espléndidas reservas religiosas y morales heredadas de sus padres. Debe ser defendido tanto bien con toda diligencia e incluso, aumentado.

Pérdidas

EL DIA 18 se extravió en Palencia un llaverito con cuatro o cinco llaves, lleva una badanita donde pone Yveosyncrobín. Ruego se avise a don Francisco Joire de Villegas. Médico titular de Paredes de Nava. Se gratificará.

Préstamos

HIPOTECAS sobre fincas rústicas, urbanas. Intereses cuatro y medio, tramitación rápida. Absoluta reserva. Tristán. Montero Calvo, 22. Valladolid.

Trabajo

SE NECESITA mujer para niños. República Argentina, 6, tercero, derecha. 12

SE NECESITA doncella. Valentín Calderón, 19-21, segundo, derecha. 14

NECESITO señora 50 a 60 años, para señor solo. Fuentes de Valdepero. Nicolás Simón. 15

SE PRECISA mozo de almacén, sepa conducir «Iso - Carro». Almacenes Sendino. 9

HORTELANO poca familia, casa, luz y lumbre, se necesita para Palencia. Sr. Polanco. Plaza Catedral, 20 11

MATRIMONIO solo necesita sirvienta. Informes, esta Administración. 4

NECESITAMOS pastores. Honorato y Salomón. San Cristóbal de Boedo.

NECESITO asistenta. Antonio Maura, 2. Palencia 12

SE NECESITA sereno. Hotel Iberia. 12

SE OFRECE hortelano con hijo de 18 años. Informes Feliciano García. Meneses. 16

SE NECESITA soldador. Talleres Aristín. Avenida Santander. Palencia. 17

SE NECESITA oficial. Carnicería equino. Calle Estrada. 18

Transportes

RETORNOS, transportes. Bar Palencia. Teléfonos 1399-2783

Traspasos

TRASPASO tienda comestibles, con trastienda, cocina y patio. Razón, San Marcos, 16. 6

Varios

LA HORTENSIA. Materiales para la construcción y saneamiento. 10.

VENDO magnífico caballo toda prueba; potra siete meses; carro varas; aperos labranza, por cesión. Informes, Farmacia Herrero. Palencia. 7

TUBOS cemento gres y fibro-cemento, precios interesantes. Materiales de construcción Pastor. Palencia.

Vehículos

VENDO carro seminuevo, caja 2'25 por 1'30, alto ruedas 1'44. Dirigirse Hijo de Francisco González. Mataporquera.

POR TRASLADO vendo moto Lambretta, económica. Teléfono 2964. De 10 a 1 y de 4 a 6. 10

VENDO tractor Farmalh. Genaro García. Villalumbroso. 17

Ventas

PAJA blanca, servimos a domicilio. Obispo Fonseca, 5.

SE VENDE madera de derribo. Benavides. Castromocho (Palencia) 7

SI NO le gusta el aceite que le sirven, pida "El Cimbalillo" embotellado y le agradará plenamente. Es aceite puro de oliva, de gusto exquisito, sin mezcla alguna. Pida la botella cerrada, con el auténtico y riquísimo aceite "El Cimbalillo".

VENDO ocho carros paja de trigo, de trillo. Villaumbrales. Angel Jato. 8

VENDO remolacha forrajera. Viuda de Ortega. Viloldo. 9

TUBOS de cemento, fabricación mecánica, prensados y vibrados, calidad inmejorable. "Arroyo". Casado del Alisal, 41. 2

VENDO 70.000 kilos avena. Villamorco. Robustiano Cuadrado. 15

PUERTAS, ventanas, portones, todas las medidas, en serie y de encargos sin competencia. Vea precios. Hernando. República Argentina, 7. Junto Urbón. Palencia.

ACEITE de "El Cimbalillo" es el galán del olivo. Enamora a las mujeres, por puro, agradable y fino. (Compre la botella cerrada que le garantiza su autenticidad).

CEMENTOS Hontoria, "El Toro". Distribuidor para Palencia y provincia, "Arroyo". Teléfonos 2062, 3458, 1519. 3

AGRICULTORES: Vezas andaluzas, perfectamente seleccionadas para siembra, encontrarán en los almacenes de Benigno Martín, en M. Rivera, núm. 5. Palencia. 6

CARNE novillo, especial para matanzas, desde 38 pesetas, sin hueso. Carnicería Alfonso. Teniente Velasco, 13. Parada coches Moreno. 13

VIGUETAS "Castilla", bovedillas de cemento, ventanales, postecillos cerramiento, soportapostes y toda clase de prefabricados de hormigón. "Arroyo". Casado Alisal. 41. 4

VENDO Bar Restaurante en carretera. Informes, esta Administración.

VENDO 10 toneladas de remolacha forrajera en Villaturde. Martiniano León.

VENDO Bar-Restaurante, acreditado, carretera general. Angel Plaza. Osorno.

CEMENTOS "Tudela-Veguín". Distribuidor para Palencia y provincia, "Arroyo". Mayor, 75. Teléfonos 2062, 3458, 1519. 5

VENDO alfalfa, 12 a 14 mil kilos. Cercado de las Cruces. Torquemada. 10

Los actos del día de San Juan de la Cruz

Intervendrán López Anglada, Alcántara, Fernández Trujillo, Cuadros y Rafael Palma

Ampliando las noticias que dábamos ayer en relación con la solemne exaltación poética que tendrá lugar el día 24, fiesta de San Juan de la Cruz, en la Sala de Conferencias de la Diputación insertamos una breve reseña biográfica de los escritores y poetas de rango nacional que tomarán parte en el citado acto poético.

LUIS LOPEZ ANGLADA.—Es uno de los poetas más conocidos en el ámbito nacional. Fué fundador de «Halcón», en Valladolid y tiene en su haber once libros de poesía publicados, el más reciente «Contemplación de España» en la Colección «Falabra y Tiempo», que dirige. Ganador de multitud de Premios, entre ellos el premio «Feria de la Paz de la República Dominicana». Es también Premio de la Fundación March.

MANUEL ALCANTARA.—Escritor, periodista y poeta, escribe en los principales periódicos nacionales, siendo colaborador asiduo de «Arriba» y «Pueblo». También es ganador de numerosos premios poéticos y periodísticos y su libro más reciente «El embarcadero» le sitúa definitivamente como una de las voces poéticas más interesantes de la actualidad.

JOSE LUIS FERNANDEZ TRUJILLO.—Su labor como poeta y conferenciante es conocida prácticamente en toda España a donde ha llevado constantemente la inquietud de su poesía y la de todos los poetas que él sabe dar generosamente. Ha participado habitualmente en «Artis», «Adelfos», «Versos a media noche» y otras revistas habladas, habiendo sido traducidos sus poemas a varios idiomas.

Es directivo de la «Asociación de Amigos de Bécquer», habiendo pertenecido como Secretario General a la Casa de Córdoba y al Grupo «Cauce» y actuando como Jurado en diversos concursos de Poesía y Pintura.

JUAN JOSE CUADROS.—Es palentino de nacimiento y está vinculado por parentesco a una distinguida familia palentina. Sus dos libros más recientes «Niño sin amigos» y «Navanunca», este último publicado en la colección palentina «Rocamador» ha tenido un resonante éxito. En unión de Fernández Nieto y García Velasco publicará una edición poética destinada a Hispanoamérica. Ha dado recitales ultimamente en «Cauce» «Aguacantos» y «Casa de Córdoba» y próximamente ocupará la tribuna de «Cultura Hispánica».

RAFAEL PALMA.—Escritor de fino estilo en revistas literarias y profesionales (es farmacéutico), ha publicado también varios libros de poesía entre los que destacan últimamente «Sombra minúscula» y «Diálogo a una voz» que han tenido pleno éxito de crítica. Su poesía se caracteriza por una elevación expresiva y un hondo contenido que hace de Rafael Palma uno de los valores indiscutibles de la poética actual española. También ha ganado numerosos premios en concursos y certámenes poéticos.

Diputación Provincial de Palencia

ANUNCIO DE SUBASTA

En el «Boletín Oficial del Estado» número 274, correspondiente al día 16 de los corrientes, se publica un anuncio de subasta para la contratación de las obras de «primera fase de ampliación del Palacio de la Excelentísima Diputación Provincial de Palencia», y en cuyo anuncio figuran las circunstancias detalladas de esta subasta.

Las proposiciones de opción a la subasta se presentarán en la Secretaría de la Corporación durante las horas de diez a trece de los veinte días hábiles siguientes al de la publicación de la subasta en el expresado «Boletín Oficial».

Palencia, 20 de noviembre de 1961. —*El Secretario general.*

Dietario

Jueves 23 de Noviembre de 1961

SANTORAL. — Santos: Clemente I, papa; Felicitas, Lucrecia, virgen; Sisinio, mártires; Anfiloquio Gregorio, obispos; Trudón, presbítero.

(Misa: De San Clemente. Color: Rojo).

Sale el sol a las 7'9 horas y se pone a las 16'53 horas. Sale la luna a las 18'10 horas y se pone a las 7'53 horas. Cuarto menguante el 30.

REFRAN: Dios te dé la Pascua buena, las ochavas en cadena.

EL TIEMPO EN PALENCIA

Barómetro: A las 18 horas de ayer 695'1; a las ocho horas de hoy, 695'1. — Temperaturas: Máxima de ayer, 11'8; mínima de hoy, 9'2. — Dirección del viento: A las 18 horas de ayer, SSE; a las ocho horas de hoy, SE. — Lluvia, 9'6. — Humedad relativa media, 90 por 100.

BOLIGRAFOS DE GRAN CALIDAD, EN I. G. DIARIO-DIA

EFEMERIDES. — 912: Nace el emperador Otón I. — 1221: Nace Alfonso X el Sabio. — 1788: Nace el calígrafo Iturzaeta. — 1876: Nace Manuel de Falla. — 1942: Comienza la batalla de Stalingrado.

M.C.D.2022

FORMOSA, EL MILAGRO DE ASIA

Por José Luis GOMEZ TELLO

EN LAS TIERRAS DE LA REFORMA AGRARIA

Al llegar a la aldea de «Taoyua», en un paisaje todo verde, de montañas, terrazas de campos de té, colinas y un aire transparente, veo en la plaza la estatua del doctor Sun Yat-sen. En Taipei o en Taina se elevan también estos monumentos siempre iguales, al Padre de la Revolución y de la República China. Pero en esta aldea su presencia posee un significado especial. Desde lo alto de su pedestal puede contemplar esta dulce perspectiva de la campiña china, con sus azuladas montañas al fondo. Son kilómetros y kilómetros de arrozales, de plantaciones de té, de oleajes de cana de azúcar y de parcelas geométricamente aradas. De vez en cuando, modernas construcciones de ladrillos alternan con otras de madera, a veces rodeadas de estelas funerarias. Por las carreteras, los búfalos negros y los «jeeps» se mezclan como una imagen del pasado y del presente.

LAS TIERRAS DE LA REFORMA AGRARIA

Estas son las tierras de la reforma agraria. Y el padre espiritual de la reforma agraria fué también el doctor Sun Yat-sen. Un verde primaveral, las granjas bajo el cielo gris, los flancos de pequeñas colinas por las que trepan los cultivos. En cada una de estas granjas hay un pequeño altar de Buda, un retrato de Sun Yat-sen y otro de Chang Kai Chek. Este último se explica, no sólo porque el mariscal es el actual presidente de la República, sino porque en muchos casos el granjero es el soldado veterano que combatió a sus órdenes en las batallas contra los comunistas, un «mainlander», llegado a Taiwan hace quince años, pero que aún podría empuñar el fusil otra vez.

En un edificio moderno aparece lo que es la reforma, sobre el papel, por fotografías de terratenientes juzgados y fusilados en la China continental y de los campesinos regimentados en las Comunas Populares. Fotografías patéticas y dolorosas, en su atmósfera gris o irreal. Como no soy mal pensado no me permito opinar que sin duda estas imágenes fueron los mejores argumentos para convencer a los taiwaneses de las ventajas de hacer la reforma agraria según la sabia doctrina de Sun Yat-sen, siempre en su estatua en la plaza de Taoyu y no según el expeditivo procedimiento del tiro en la nuca aplicado por Mao Tse Tung.

EL MUNDO DE «CAMPANA DE LONGEVIDAD»

A las cifras y los gráficos yo prefiero la experiencia humana: Vamos a visitar, pues, la granja de «Campana de Longevidad» —es el nombre de este granjero, situada junto a la vía del ferrocarril, al pie de una colina verde—. En la habitación de ingreso están la imagen de Buda y los retratos de Sun Yat-sen y de Chang Kai Chek.

«Campana de Longevidad» es uno de los miles de antiguos arrendatarios que se ha beneficiado de la reforma. Tiene sus siete acres y su renta anual de quinientos sesenta y cinco dólares (americanos) excluyendo los gastos generales e impuestos. Su comida se compone de arroz, con frecuencia pollo pescado ahumado y ciruelas. Sus hijos van a la escuela, el pequeño. «Virtud Resplandeciente» con su cantimplora de plástico al costado; la pequeña «Orquidea Serena», con su blusa blanca y su falda azul, de «girl» occidentalizada. «Campana de Longevidad», —robusto y sólido como un chino del norte— se siente hombre feliz. ¿Sabéis cuál es el gran ideal de los taiwaneses? La felicidad. Sus cajetillas de cigarrillos se llaman «Larga Vida», y en ellos aparece el viejo con la cigüeña símbolos de longevidad. En las cajas de cerillas leo su marca: «Bahía de la Felicidad y Prosperidad». El refrán que más me han repetido equivale a un mensaje de fraternidad: «Dentro de los cuatro mares, todos somos hermanos». (Para los chinos antiguos los mares eran sólo cuatro).

En todas las casas, en un rectángulo de seda roja se recibe este saludo: «Fu», «Felicidad». El budismo les pide ser tranquilos, apacibles. Su principal preocupación es el culto a los antepasados. Por pobre que sea un hogar, siempre se encuentra la gran fotografía borrosa con toda la familia reunida, desde el bisabuelo al biznieto.

Pero este pueblo que quiere ser feliz vive en un frente de guerra. Recorriendo la isla esto se olvida en ocasiones. Para recordarlo, una escuadrilla a reacción deja sus estelas blancas en el cielo azul sobre estas colinas.

EL ESTADO-PILOTO

Chang Kai Chek creó la economía, el Estado, pero antes que nada el Ejército. El Estado era fácil transplantarle desde el Continente, al menos en sus estructuras. Esas estructuras están hoy instaladas un poco al azar. El Palacio Presidencial era la residencia del gobernador japonés, dominada por un gran torreón rojizo que se ve desde todas las esquinas de Taipei. Ya he dicho que el Presidente vive en la antigua Guest House de la Compañía azucarera. El Ministerio de Asuntos Exteriores es tan asombrosamente modesto que resulta inverosímil que en estas habitaciones, que podrían ser las de un juzgado municipal pueblerino de España, se libre a la vez la batalla contra las argucias de Mao Tse Tung y contra las votaciones de la ONU. La Agencia de Prensa me recordaba, no sé por qué, el periodismo en la época románica de Chesterton.

Pero, en fin, es el Estado, con la Constitución de 1947 con los cinco «Yuan» (ramas de gobierno), ejecutivo o consejo de ministros, legislativo, de control, judicial y de exámenes con la Asamblea Nacional, con sus Gobierno y sus Asambleas Provinciales, con su sufragio universal, directo, igual y secreto, y con sus representaciones diplomáticas acreditadas en Taipei.

Este mecanismo funciona, a pesar de resultar un poco complicado por la proliferación de Asambleas y por estar concebido a escala de la China Continental y no de la pequeña isla. Para Chang Kai Chek no es sino «un gobierno-piloto», que acumula experiencias en espera de la reconquista.

En Formosa funcionan un Gobierno nacional, un Gobierno Provincial y varias administraciones regionales. Esta diferencia se debe a que Formosa no es una nación sino una provincia de China. El país es la China Continental. Y se equivoca quien piense que se ha renunciado a volver a Pekín.

EL EJERCITO CHINO

Pero forjar un Ejército eso es otra cuestión. Crearlo con una masa de vencidos desembarcados en una isla pobre, parecía algo más que una utopía Hoy ese Ejército existe y yo le he visto, con una instrucción perfecta en sus oficiales, con una moral elevada en sus soldados, con una uniformidad impecable. Se dirá que en todo ello algo tienen que ver los americanos. A los americanos se les encuentra muy discretamente en sus acantonamientos, con restaurantes familiares, o en clubs aplaudiendo a las pequeñas animadoras de las orquestas filipinas.

Pero, «los «Thunderous Tiger» de hocico y flanco pintado con dragones que atruenan el aerodromo de Kan Kuan, en las pistas bordeadas de baterías antiaéreas? ¿Los F-104, los F 86 D, los F 100 Supersabre que derrotaron a los Migs soviéticos en la gran lucha por Quemoy en 1958? Los que los pilotos son jóvenes chinos, de ojos oblicuos bajo los cascos metálicos, embutidos en sus monos acolchados. ¿Los Nike-Hércules», la artillería ultramoderna, las ametralladoras, los «bazzokas de los cinco «teams» de la División Pentatómica, la más completa unidad en su género en toda Asia? Estas manejadas por chinos. ¿Los buques que controlan el Estrecho? Sus tripulaciones son chinas. Son seiscientos mil soldados que con las reservas rápidamente movilizables podrían llegar a dos millones de hombres.

En la actualidad, la mitad de sus efectivos son formosanos. Las cifras, sin embargo, cuentan poco. Prefiero, hablar de algo más importante: de la calidad de este Ejército político —en cada unidad se encuentra un oficial que en ocasiones se considera que desempeña funciones de comisario político, aunque en realidad su papel equivale al de instructor encargado de inculcar en los soldados los Tres Principios de la Revolución—. En revancha, el ministro de Defensa, el general Yu Ta Wei, lee en alemán, a San Agustín.

J. L. Gómez Tello
(Continuará)
(Exclusiva de PYRESA)

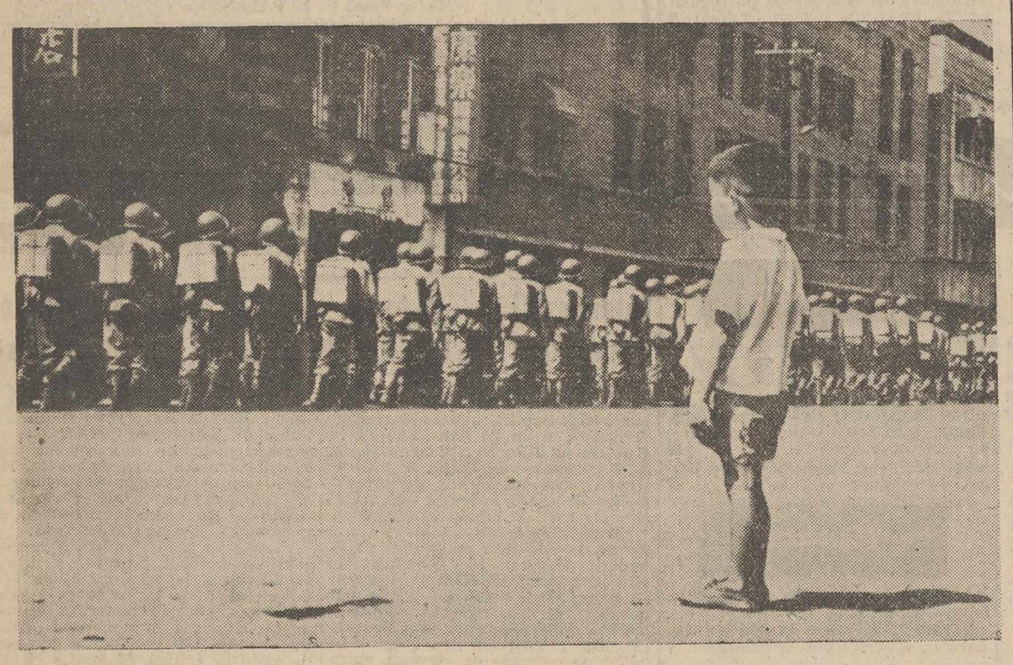

Ante la mirada del niño pasan los soldados del Ejército nacionalista chino, una moderna creación de Chang Kai Chek, que ha prometido desde Formosa la liberación del continente

los gráficos, los transparentes: todo muy a la americana. Y la explicación es clara: He aquí las tres etapas. En la primera, a partir de 1949, se redujeron las rentas que debían pagar los arrendatarios a los propietarios del 55 y del 60 por ciento al 36'5 por ciento de la cosecha anual; en la siguiente que comenzó en 1951 se vendieron las tierras públicas a los campesinos; y finalmente, en 1953, se puso en vigor la campaña colocada bajo el signo: «La tierra para el que la cultiva», que quedó terminada en dos años. Con esta última etapa, la propiedad rural se limitó a siete acres de arrozales por familia. El Estado compró a sus propietarios las tierras que excedían de esta extensión y se las vendió a los campesinos a precios razonables, pagaderos en diez años. Los terratenientes recibieron el 70 por ciento del precio en bonos de Estado y el 30 por ciento restante en acciones de empresas industriales propiedad del Gobierno.

En total, 121.394 arrendatarios compraron las tierras que cultivaban, y 468.701 se convirtieron en nuevos propietarios. Esto resulta sencillo en apariencia y con una satisfacción ingenua los transparentes y los dibujos ilustran la diferencia entre el ayer y el hoy: el propietario siempre agresivo reclamando su renta a un campesino, no menos desesperado se enfrentan en una estampa, que recuerda las ilustraciones de los semanarios políticos de 1920, con otra imagen en que el terrateniente se ha convertido en un dinámico industrial, —muy a la americana— mientras el campesino se ha transformado en un hombre satisfecho con su granja, rodeado de su familia, oyendo la radio y con el abuelo de larga barba dormitando en una silla.

En cierto modo y por ingenua que parezca esta imagen es verdad que uno de los mayores estímulos de la industrialización de Taiwan radicó en la masa de acciones y bonos en que se transformó en manos de los antiguos terratenientes una riqueza agrícola poco explotada por un arrendatario que no estaba ligado directamente a la tierra que trabajaba. Por su parte el nuevo propietario tiene interés en aumentar el rendimiento de sus granjas, contribuyendo así al desarrollo, muy necesario, de la agricultura.

El último espacio de la exposición es algo muy diferente: está formado

CASA OLE
ALTA COSTURA
Sombreros
Mayor, 75, 2.º—PALENCIA
Teléfono, 3245

NATAMIEL
Superalimento
MUY BARATO
Recorte el anuncio y al verificar la compra descontaremos el 20%
LA MONTAÑESA

NO-DO DE SUCESOS

Naufraga un motovelero español frente a las costas de Torremolinos

Por tercera vez este año se desborda el río Linares en Navarra

NAUFRAGA UN MOTOVELERO ESPAÑOL

Málaga, 22. — Ha naufragado el motovelero español «Vicente Pascual», frente a las costas de Torremolinos, pero sus seis tripulantes consiguieron llegar a nado a la orilla. El barco se dirigía desde Gibraltar a este puerto con un cargamento de chatarra, y como consecuencia del fuerte temporal de Levante, sufrió una vía de agua, que afectó a los motores. Los tripulantes comenzaron a achicar el agua, pero las bombas resultaban insuficientes y la embarcación quedó a merced del fuerte oleaje. Los seis hombres se mantuvieron a bordo hasta que la embarcación comenzó a hundirse.

Fuerzas de la Guardia Civil de costa se apercibieron de que un hombre llegaba a la playa nadando. Después de ser auxiliado manifestó que era tripulante del citado motovelero, que había naufragado, que él, como sus cinco compañeros, todos vecinos de Ceuta, se vieron obligados a lanzarse al mar. Poco después llegaron los restantes tripulantes que fueron llevados al sanatorio marítimo de Torremolinos, donde fueron convenientemente asistidos.

Continúa el mal tiempo azotando la costa, con numerosos y fuertes chubascos. — Cifra.

CHOCA UN TURISMO CONTRA UN ARBOL

Santa Cruz de Tenerife, 22. — Una persona muerta, otra herida de gravedad y cuatro más de pronóstico reservado, resultaron en un accidente de la circulación registrado en la carretera general del Norte de Tenerife, al estrellarse contra un árbol un automóvil particular que se dirigía desde Tacoronte a La Laguna conducido por su propietario don José Munguía Santana, con el cual iban otros cuatro viajeros.

A consecuencia del fuerte encontronazo, resultó muerto, en el acto, don José Antonio Hernández Berolo, de 40 años de edad, casado delegado comarcal de Sindicatos de La Laguna. Sufre lesiones, de carácter gravísimo, el conductor del vehículo, abogado, de 38 años, natural de Telde y casado, que fué asistido en la Casa de Socorro. Asimismo fueron atendidos en el citado centro benéfico de heridas de pronóstico reservado, don Andrés Mallorquín Rabeo, de 42 años; don Amando Gómez Marín, oficial instructor del Frente de Juventudes, de 35, soltero y natural de Burgos, y don Rafael Fernández Trujillo de 50, casado y nacido en La Laguna.

El automóvil quedó completamente destrozado. De momento no se conocen las causas que motivaron el grave accidente.—Cifra.

POR TERCERA VEZ ESTE AÑO SE DESBORDA EL RIO LINARES EN NAVARRA

Pamplona, 22.—El desbordamiento del río Linares, como consecuencia de las copiosas lluvias de la tarde de ayer, ha producido, en término de Mendavia, cuantiosos daños, pues las aguas han arrastrado en una gran extensión los sembrados y las tierras de muchas huertas con las hortalizas que en ellas había.

Esta es la tercera vez que en el presente año se ha salido de su cauce dicho río, anegando y arrasando grandes extensiones de tierra. En todos los barrios de Mendavia más seriamente afectados, se ha trabajado durante toda la noche para taponar todas las puertas de las casas y bajera, a fin de cortar en lo posible el avance de las aguas. A última hora mejoró la situación debido a que cesó de llover.—Cifra.

ANTE EL PROXIMO ESTRENO DE "LA ATLANTIDA" DE FALLA

SE ACABA DE CUMPLIR EL XV ANIVERSARIO DE SU MUERTE

CADIZ. — (Servicio especial de PYRESA). — Un prestigioso crítico musical dió en Cádiz, no hace mucho, una interesante conferencia sobre Manuel de Falla y Matheu. El conferenciante incurrió en la pequeña ignorancia de considerar al gran maestro nacido en Granada, cuando la realidad es que nació en una casa situada en la Plaza de Mina, jardín sonriente y lleno de encanto, situado en el centro de la urbe gaditana.

La presencia y el recuerdo de Falla se mantienen intensamente en Cádiz. Nueve años después de su nacimiento —vió la luz en 1876— dió su primer concierto interpretando al piano las «Siete Palabras», de Haydn. Curiosa manifestación de precocidad. Porque Falla, ni de niño ni de adolescente, pensó seriamente que su gloria estaba en la música, sino en la literatura.

Otra gran cualidad del músico gaditano fué su maravillosa intuición; sus primeras páginas musicales sobre Granada las compuso antes de conocer esta hermosa tierra que de forma tan decisiva habría de influir en su producción.

Pero no nos separemos del tema. Nosotros queremos hoy referirnos a la presencia de Falla en Cádiz. Antes de partir para la Argentina visitó su tierra natal. En su mente y en su inspiración aleteaban el poema de Jacinto Verdaguer «La Atlántida».

Se quedaba ensimismado escuchando el rumor del mar, sus misteriosas cadencias. También se trasladó al islote de Sancti-Petri, donde algunos investigadores suponen que estuvo enclavado el templo de Hércules; allí de todas formas, en el fondo del mar, existen aún numerosísimos vestigios históricos y, posiblemente prehistóricos.

Falla anotaba mentalmente melodías y, principalmente prehistóricas frases musicales. Partió luego para la Argentina, con estas imágenes sonoras en el alma. El año 1946 falleció y una mañana de cielo plomizo un barco nos dejó sus venerables restos mortales en el puerto; y silenciosamente fuimos detrás de ellos hasta la Catedral de Cádiz, donde quedaron depositados en una tumba provisional.

El nombre de Manuel de Falla está en un mármol sobre la fachada de la finca de la Plaza de Mina donde nació; está en el magno coliseo situado en la Plaza igualmente denominada; está en el Conservatorio de Música y en la cámara necrológica de la cripta catedralicia. Pero Falla, sobre todo, se encuentra en el espíritu de los exigentes aficionados gaditanos a la música clásica. Para un concertista resulta tarea dura interpretar alguna pieza del compositor en su tierra natal.

José Iturbi, en una actuación dentro de los Festivales de España ofreció al público asistente la «Danza ritual del fuego». Fué una interpretación impecable; gustó mucho, pero no convenció. José Cubiles, en cambio, no ha conseguido ser superado hasta la fecha, tal es la pureza que ha sabido extraer del piano con las partituras en la mente. Al lado de Pepe Cubiles, como cariñosamente designan los gaditanos a su paisano, catedrático de Virtuosismo del Real Conservatorio de Madrid, hay también un joven concertista Jacinto Enrique Matute, que plasma de manera espléndida la obra española y universal del gran maestro. Para él, fué, hace años, el Premio «Manuel de Falla» del Instituto de Cultura Hispánica.

En los años que han precedido a la terminación de «La Atlántida», enviados de la Casa Ricordi se trasladaron a Cádiz para hacer gestiones con la familia del compositor, especialmente con su fallecido hermano don Germán que se obstinaba cariñosamente con que el estreno se efectuará en España. Luego, Halffter que terminó la obra, sintió también la necesidad de visitar Cádiz para beber en las mismas fuentes de inspiración y sonoridades que bebiera Falla antes de su partida.

Cádiz se prepara estos días para el acontecimiento del estreno, después de Barcelona, de «La Atlántida», en versión restringida. Ha sido señalado el día 30 de noviembre. Una comisión, presidida por el gobernador, señor Sánchez González y en la que se integra el alcalde de la ciudad, marqués de Villapesadilla, prepara los actos que han de celebrarse. Mientras tanto un grupo de profundos admiradores del maestro, ofrecieron por su alma una misa rezada y un responso ante su tumba, cubriendo de flores la tapa de piedra colocada sobre el féretro. Porque el martes, día 14, se ha cumplido el XV aniversario de su muerte.

¡LA TUMBA DE FALLA!

Los admiradores del ilustre compositor español querrán conocer algunos detalles sobre la tumba de Falla, situada, como decimos, en la cripta de la Catedral gaditana. Una cripta —y éste es el primer detalle curioso— emplazada bajo el nivel del mar. He aquí otro simbolismo maravilloso: el maestro duerme su sueño postrero sumergido en una hondura a orillas del Atlántico, con resonancias de su definitiva creación.

Al salir de visitarla, el Padre Torres, cuidador de ella y de las obras de arte de la Catedral, nos recuerda muy oportunamente una frase del maestro: «El que no le de homenaje a Dios, tampoco se lo de a mi persona». Es un hermoso pensamiento que hemos de tener muy en cuenta cuando abramos el corazón para el aplauso a «La Atlántida», a Manuel de Falla.

EVARISTO CANTERO

REPORTAJES "DIARIO-DIA"

Las hermanas Carita, dos catalanas universales

Se encargan de hacer los peinados para las bodas reales y para las películas

Han peinado lo mismo a la Princesa Margarita o Farah Diba como a Cocteau

Ha llegado a Madrid la más famosa peluquera del mundo: Rosa Carita. Ella hizo el peinado de boda a Grace de Mónaco, a la Princesa Margarita y, últimamente, a Farah Diba. Pero lo mismo que a las Princesas y las aristócratas, peina a las más deslumbrantes «estrellas» del cine.

No hay cabeza femenina que vaya a asistir a un acto importante, que antes no haya sido sometida a las manipulaciones de Carita.

Bueno; pero en realidad Carita no es una sola persona, sino dos, María y Rosa Carita. Aunque a las dos las llaman indistintamente Carita, porque ese es su apellido.

—Es un apellido totalmente catalán —me dice Rosa Carita.

—¿Es que son ustedes catalanas?

—Naturalmente. Somos leridanas, de Viella.

LA HISTORIA DE ESTAS DOS MUJERES

Lo que sucede es que al poco de nacer marcharon a Barcelona y en seguida a Francia. Allí han conquistado el título de las mejores peluqueras del mundo. Su éxito tiene tal resonancia, que llega a los más apartados rincones del planeta.

—Hemos solido ir hasta el Japón, para peinar a la familia real.

La historia de estas dos muchachas catalanas es sorprendente. Comenzaron por un humilde saloncito de peluquería en Toulouse. Entonces no peinaban más que a modistillas y oficinistas. Pero su gracia y su buen gusto atrajeron inmediatamente a las mujeres de la alta sociedad. Y pronto se vieron en la necesidad de tener que ampliar sus salones.

PRIMEROS EXITOS

—Nuestro primer gran éxito fué en Marsella. Frente a los mejores peluqueros de Francia, conquistamos los máximos galardones.

Y al concluir la pasada guerra, marchaban a París para su consagración. En principio, alquilaron un pequeño piso; hoy en cambio tienen un palacio de seis plantas, en el Fabourg Saint-Honore, el barrio más elegante de París.

Para una mujer elegante que llega a París, la visita a Carita es imprescindible, lo mismo que a casa de Balenciaga, por ejemplo.

—Y no solo para las mujeres —agrega Carita—sino para los hombres.

Entre nuestros clientes más asiduos contamos con celebridades importantes, como Cocteau.

Ellas se encargan de dar a la cabellera del poeta esa apariencia de algo vaporoso. Y han conseguido hacer del pelo del escritor un elemento literario.

LAS PELUCAS

—¿Qué cobraron a Farah Diba por el peinado de boda?

—Como era cliente de la casa, hicimos el peinado completamente gratis. Es la norma que seguimos en estos casos.

Las hermanas Carita convirtieron a Farah Diba de una sencilla jovencita en una reina, tras poco más de una hora de manipulaciones en su cabelleras y en su rostro, porque también se encargaron de maquillarla.

Pero los éxitos más grandes que han obtenido, son con las pelucas.

—Con las pelucas, que ya no son aquellos elementos que se utilizaban antes, la mujer simplifica sus cuidados de una manera asombrosa. Como se sabe, desde hace algún tiempo se ha impuesto esta moda de las pelucas.

LAS ARTISTAS DE CINE

—¿Y eso?

—Una peluca no pesa más que ochenta gramos y además es totalmente invisible. Esto supone que la mujer, si ha de asistir a una fiesta de improviso, no tenga que acudir necesariamente a la peluquería.

—¿Se llevan mucho ahora las pelucas?

—Actualmente, todas las mujeres elegantes tienen varias pelucas para estos casos que le digo. Y no hablemos de las artistas de cine. A mí me las piden por carta o por teléfono, de los más insospechados lugares del mundo.

Todas las más famosas estrellas del cine europeo lucen pelucas fabricadas por Carita. Brigitte Bardot tiene una verdadera colección de pelucas preparadas por las hermanas Carita. Y es que para el cine, en que una actriz tiene que cambiar tan a menudo de caracterizaciones, es ésta la solución más conveniente.

ESPIRITU CREADOR

Carita también crea los peinados de muchas «estrellas» de cine para encarnar un determinado personaje, con destino a una película. Muchos de los peinados que hemos visto en estos últimos años en las películas, sobre todo en las francesas, son creación suya. Se da el caso también de que algunas estrellas de cine han sido antes modelos de su casa, como por ejemplo: Pascole Petit.

Las hermanas Carita en unos años han dado un cambio al arte de la peluquería, hasta extremos insospechados. El secreto suyo está en un gran espíritu creador y en un afán constante de renovación.

COMENTARIO DE POLITICA INTERNACIONAL

LA CRISIS DE LA REPUBLICA DOMINICANA

Por ENRIQUE RUIZ GARCIA

En su día y en su momento, cuando era necesario decirlo, advertí que la muerte de Trujillo representaba la liquidación de la dictadura familiar —se quisiéra o no— y el enfrentamiento del país con la hora de la verdad.

En los últimos meses un hombre ha tenido una función extremadamente importante en el curso de los acontecimientos: El presidente Balaguer. Gracias a él, en cierta medida, el proceso político ha tenido un carácter no violento que no deja de ser admirable dadas las circunstancias especiales de la situación.

Se me dirá que Joaquín Balaguer era «un hombre de Trujillo». Esta afirmación fácil se desentiende, siempre, de una realidad esencial: que la dictadura de Trujillo había durado dos generaciones y que, por tanto, el país había tenido que vivir dentro de esa situación y también muchos de sus hombres más equilibrados.

Entre ellos estaba Balaguer. Recientemente —en unas largas horas de conversación— un diplomático extranjero fué embajador en la República Dominicana. Me decía algo curioso y que retrata bien, por algún lado humano e íntimo, la peculiaridad del hecho de que un hombre del talento violento, soberbio, apasionado de Trujillo, eligiera como jefe de Gobierno a un hombre como Balaguer.

En la opinión de este diplomático —información que yo mismo había contrastado en Venezuela y México con los dominicanos más inteligentes que estaban en el exilio— Balaguer que no tenía poder real alguno, mantenía, sin embargo, una actitud moral frente a los excesos, cosa que a veces irritaba a Trujillo, pero que en muchas ocasiones le divertía o le complacía. Este diplomático me ha dicho y tengo motivos para creer que es verdad, que Balaguer ayudaba siempre que le era posible a los perseguidos y que en su despacho se podía hablar con absoluta claridad sobre lo que ocurría realmente en el país.

En los meses pasados la evolución política ha sido lenta. Ello no tiene nada de extraño, por dos razones paralelas: primero, porque los resortes políticos del país habían sido aniquilados y éstos no se reconstruyen de la noche a la mañana. Segundo, porque la extensión del área de poder económico de la familia Trujillo era de tal magnitud, que pocos de los grandes negocios, o de las grandes empresas no estaban conectados con ella, o le eran dependientes en grado personal. Bien que se tratara de los grandes molinos de azúcar, de una fábrica o de los periódicos y la radio. Unos y otros correspondían, privadamente, a la familia.

En este sentido justo es decirlo con lo que acarrea de bueno y de malo Trujillo había sido el fundamental inversionista del país y había creado, aunque fuera a su servicio personal, las primeras estructuras capitalistas de una nación que se encontraba aún, en el episodio de una economía rural y feudal. Por todo ello, pese a la muerte del fundador de ese capítulo privado de la República dominicana, no era tan fácil el desplazamiento de la familia puesto que ella dominaba, en pocas palabras, los resortes del poder y los resortes de la economía.

Quedaba, por último, una instancia más, que debe tenerse en cuenta: La política y la crisis de todo el sistema del Caribe. Si se tiene en cuenta que todos los resortes políticos estaban rotos, se comprenderá muy bien que el peligro residía —a ojos norteamericanos y venezolanos— en la subversión de tipo castrista. Para eludir esa posibilidad el presidente Balaguer y el Departamento de Estado norteamericano, estaban en una comunicación directa muy delicada y muy compleja. Las razones son obvias: si Norteamérica no estaba dispuesta a permitir que la revolución cubana ganase un metro cuadrado más en el Caribe, también estaba obligada a su vez a favorecer la democratización del país y ésta era imposible en tanto que la familia Trujillo permaneciera en la República Dominicana en razón, como he dicho anteriormente, porque la Policía, el Ejército y la economía estaban en sus manos.

¿Una evolución con Rafael Trujillo, hijo del dictador? Esta versión era incompatible con los hechos. Alguien me ha dicho en Venezuela que el joven Rafael, pese a sus líos de faldas y sus regalos suntuosos a las artistas de cine, no era nada más que un muchacho mal criado, pero no una mala persona. Sin entrar, pues, en esta cuestión, lo que parecía evidente es que Norteamérica no podía apoyar al nuevo régimen antes de que pusiera fin al poder personal de la familia. Lo prueba el hecho de que todos los intentos efectuados para llegar a un statu quo no convencieron a ninguno de los países Iberoamericanos y las peticiones para levantar las sanciones a la República Dominicana no encontraron eco y fracasaron. La decisión adoptada, teatralmente, por los Trujillo para regresar al país ha cambiado totalmente las cosas porque ha permitido al Departamento de Estado exhibir la baza de la fuerza para impedir la instauración de una dictadura de derecho (cosa que era imposible dialécticamente en las circunstancias actuales de Iberoamérica), pero que va a tener su importancia psicológica en la presión, a su vez, contra la dictadura cubana de la izquierda. En el fondo, como ocurrió en la conferencia de Costa Rica, el Departamento de Estado intenta establecer una correlación entre los dos extremos: República Dominicana y República Cubana. El desarrollo de los próximos episodios políticos de Ciudad Trujillo tendrán, pues, una evidente significación continental.

M.C.D.2022